



LABOUR CHONBURI



รายงานสถานการณ์แรงงาน
ไตรมาส 3 (กรกฎาคม - กันยายน 2565)

จังหวัดชลบุรี



อัตราค่าจ้างขั้นต่ำ

จังหวัดชลบุรี

354 บาท

เริ่ม 1 ต.ค. 65

สำนักงานแรงงานจังหวัดชลบุรี

โทรศัพท์/โทรสาร 038-278582

E-mail : labourchon@gmail.com



Call Center
1506

คำนำ

สำนักงานแรงงานจังหวัดชลบุรี ได้จัดทำรายงานสถานการณ์ด้านแรงงานไตรมาส 3 ปี 2565 (เดือนกรกฎาคม – กันยายน 2565) ขึ้น โดยมีวัตถุประสงค์ เพื่อนำเสนอสถิติและการวิเคราะห์สถานการณ์แรงงานของหน่วยงานต่างๆ ในจังหวัดไว้ในที่เดียวกัน นอกจากนั้น ได้รายงานสรุปภาวะเศรษฐกิจ และการเปลี่ยนแปลงทางเศรษฐกิจและสังคมไว้ด้วย เพื่อความสะดวกในการค้นคว้าการจัดพิมพ์ และเผยแพร่ รวมทั้งข้อมูลด้านการพัฒนาเป็นศูนย์สารสนเทศด้านแรงงานในเขตพื้นที่จังหวัด เป็นส่วนหนึ่งที่จะนำไปสู่การจัดทำแผนงานด้านแรงงานเพื่อพัฒนาจังหวัด ให้มีประสิทธิภาพยิ่งขึ้น

เนื้อหาแนะนำเสนอประกอบด้วย 6 ส่วน คือ

1. สภาพเศรษฐกิจจังหวัดชลบุรี
2. ดัชนีชี้วัดภาวะแรงงานจังหวัดชลบุรี
3. สถานการณ์แรงงานจังหวัดชลบุรี
4. ปัญหาด้านแรงงานที่สำคัญ
5. ผลการดำเนินงานที่สำคัญตามนโยบายรัฐบาล/นโยบายกระทรวงแรงงาน
6. อื่นๆ (การรับเรื่องราวร้องทุกข์ของแรงงานไทยในต่างประเทศ)

สำนักงานแรงงานจังหวัดชลบุรี ต้องขอขอบคุณสำนักงานจัดหางานจังหวัดชลบุรี สถาบันพัฒนาฝีมือแรงงาน 3 ชลบุรี สำนักงานสวัสดิการและคุ้มครองแรงงานจังหวัดชลบุรี สำนักงานประกันสังคมจังหวัดชลบุรี หน่วยงานที่เกี่ยวข้อง ได้แก่ สำนักงานสถิติจังหวัดชลบุรี สำนักงานพาณิชย์จังหวัดชลบุรี สำนักงานคลังจังหวัดชลบุรี สำนักงานอุตสาหกรรมจังหวัดชลบุรี และสำนักงานจังหวัดชลบุรี ที่ให้ความอนุเคราะห์ข้อมูลในการจัดทำรายงานสถานการณ์ด้านแรงงาน และหวังเป็นอย่างยิ่งว่ารายงานสถานการณ์แรงงานฉบับนี้ จะเป็นประโยชน์ต่อหน่วยงานภาครัฐและเอกชน รวมทั้งประชาชนผู้สนใจ

สำนักงานแรงงานจังหวัดชลบุรี
พฤษภาคม 2565

โทรศัพท์ 0-382-78-58-2

โทรสาร 0-386-940-21

โทร มท. 34151

อีเมล : labourchon@gmail.com

เว็บไซต์: <http://chonburi.mol.go.th>

เฟสบุ๊ก : สำนักงานแรงงานจังหวัดชลบุรี



สารบัญ

	หน้า
คำนำ	2
บทสรุปสำหรับผู้บริหาร	4
สภาพเศรษฐกิจจังหวัดชลบุรี	
1. ข้อมูลทั่วไปของจังหวัดชลบุรี	10
2. ภาพเศรษฐกิจการคลังจังหวัดชลบุรี	16
2.1 ผลิตภัณฑ์มวลรวมของจังหวัดชลบุรี	17
2.2 ดัชนีราคาผู้บริโภคจังหวัดชลบุรี	19
2.3 การจดทะเบียนนิติบุคคลใหม่	22
2.4 การจดทะเบียนโรงงาน	23
ดัชนีชี้วัดภาวะแรงงาน	24
สถานการณ์แรงงานจังหวัดชลบุรี	32
1. กำลังแรงงาน การมีงานทำ การว่างงาน	32
2. การส่งเสริมการมีงานทำ	38
2.1 การจัดหางานในประเทศ	38
2.2 แรงงานต่างด้าว	42
2.3 แรงงานไทยในต่างประเทศ	46
3. การพัฒนาศักยภาพแรงงาน	48
4. การคุ้มครองแรงงานและสวัสดิการ	50
4.1 การตรวจแรงงาน	50
4.2 การตรวจความปลอดภัยในการทำงาน	52
4.3 แรงงานสัมพันธ์	54
4.4 สวัสดิการแรงงาน	55
4.5 การเลิกจ้าง	56
4.6 การประสบอันตราย/เจ็บป่วยในการทำงาน(กองทุนเงินทดแทน)	57
5. การประกันสังคม	58
6. ปัญหาด้านแรงงานที่สำคัญ	61
7. ผลการดำเนินงานที่สำคัญตามนโยบายรัฐบาล/นโยบายกระทรวงแรงงาน	63
7.1 นโยบายเร่งด่วน	63
7.2 นโยบายสำคัญ	64
8. อื่นๆ	67
การรับเรื่องราวร้องทุกข์ของแรงงานไทยในต่างประเทศ	67
ภาคผนวก	68



บทสรุปผู้บริหาร (Infographic)





สถานการณ์แรงงานจังหวัดชลบุรี ไตรมาส 3 ปี 2565



โครงสร้างประชากร



ที่มา : สำนักงานสถิติจังหวัดชลบุรี

การมีงานทำและการว่างงาน

อัตราการมีงานทำมีจำนวนเพิ่มขึ้น อัตราการว่างงานมีจำนวนลดลง

จากไตรมาสก่อนหน้าอยู่ที่
ร้อยละ 66.88

จากไตรมาสก่อนหน้าอยู่ที่
ร้อยละ 0.32



ที่มา : สำนักงานจัดหางานจังหวัดชลบุรี

ผู้ประกันตน

จำนวนผู้ประกันตน 1,409,170 คน



มาตรา 33

จำนวน 777,129 คน



มาตรา 39

จำนวน 91,230 คน



มาตรา 40

จำนวน 540,811 คน

อัตราการเปลี่ยนแปลงของจำนวนผู้ประกันตนในระบบประกันสังคม (มาตรา 33)

อัตราการเปลี่ยนแปลงของผู้ประกันตนที่ขอรับประโยชน์ทดแทนกรณีว่างงาน

อัตราการเลิกจ้างลูกจ้างในระบบประกันสังคม (YoY)

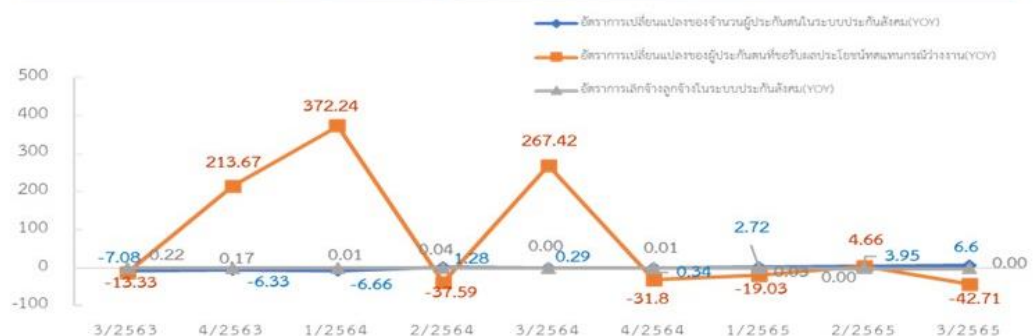

ที่มา : สำนักงานประกันสังคมจังหวัดชลบุรี

แรงงานนอกระบบ

จังหวัดชลบุรี

มีผู้ทำงานเป็นแรงงานนอกระบบ จำนวน 289,019 คน
โดยอาชีพที่มีการทำงานนอกระบบสูงสุดคือ ด้านการบริการ



ที่มา : สำนักงานสถิติจังหวัดชลบุรี

แรงงานต่างด้าว

คนต่างด้าวที่ได้รับอนุญาตทำงาน จำนวน 165,581 คน

คิดเป็นร้อยละ 15.03 ของผู้มีงานทำทั้งหมด



ที่มา : สำนักงานจัดหางานจังหวัดชลบุรี

บทสรุปผู้บริหาร

รายงานสถานการณ์ด้านเศรษฐกิจและแรงงานจังหวัดชลบุรี ไตรมาส 3 ปี 2565 (เดือนกรกฎาคม – กันยายน 2565) มีรายละเอียดสรุปได้ดังนี้

สภาพเศรษฐกิจโดยรวมของจังหวัดชลบุรี

เศรษฐกิจของจังหวัดชลบุรี ไตรมาส 3 ปี 2565 พบว่าอุตสาหกรรมที่มีผลิตภัณฑ์มวลรวมสูงสุด 3 อันดับแรก ได้แก่ 1) การผลิต (ร้อยละ 49.20 ของ GPP) 2) การขายส่ง-ขายปลีก การซ่อมแซมยานยนต์ (ร้อยละ 11.10 ของ GPP) 3) ที่พักแรมและบริการด้านอาหาร (ร้อยละ 8.50 ของ GPP) ดัชนีราคาผู้บริโภคของจังหวัดเดือนกันยายน 2565 เท่ากับ 107.70 สูงขึ้นจากเดือนสิงหาคม 107.46 สูงขึ้นจากเดือนกันยายน 2564 ที่ 100.5 อัตราเงินเฟ้อของจังหวัดอยู่ที่ร้อยละ 3.5 การจดทะเบียนนิติบุคคลตั้งใหม่ จำนวน 1,638 ราย เป็นบริษัทจำกัด 1,467 ราย ห้างหุ้นส่วนจำกัด 171 ราย ทุนจดทะเบียน 4,960.58 ล้านบาท อุตสาหกรรมที่มีทุนจดทะเบียนสูงสุด คือ อุตสาหกรรมด้านอสังหาริมทรัพย์ ทุนจดทะเบียน 1,413.40 ล้านบาท ในส่วนการจดทะเบียนโรงงานจัดตั้งใหม่ พบว่ามีจำนวน 41 ราย สามารถเพิ่มแรงงานได้ 1,158 คน และมีผลิตภาพแรงงานแรงงานจังหวัด เท่ากับ 590,956.14 บาทต่อคนต่อปี

สถานการณ์แรงงานของจังหวัด

จากการสำรวจภาวะการทำงานของประชากรในจังหวัดชลบุรี ของสำนักงานสถิติจังหวัดชลบุรี พบว่า (ข้อมูลการสำรวจ ณ ไตรมาส 3 ปี 2565)

ประชากรวัยทำงาน จังหวัดชลบุรีมีประชากรที่อยู่ในวัยแรงงาน หรือผู้ที่มีอายุ 15 ปีขึ้นไป จำนวน 1,641,870 คน จำแนกเป็น ผู้อยู่ในกำลังแรงงาน จำนวน 1,101,655 คน ประกอบด้วย ผู้มีงานทำ 1,098,137 คน ผู้ว่างงาน 3,518 คน ผู้ที่รอฤดูกาล - คน และเป็นผู้ไม่อยู่กำลังแรงงาน 540,215 คน ประกอบด้วย เด็ก/ชรา/ป่วย/พิการจนไม่สามารถทำงานได้ 197,072 คน ทำงานบ้าน 144,487 คน เรียนหนังสือ 108,057 คน และอื่นๆ 90,599 คน

การมีงานทำ ผู้มีงานทำในจังหวัดชลบุรี จำนวน 1,098,137 คน คิดเป็นร้อยละ 99.68 ของกำลังแรงงานรวม เป็นผู้ทำงานในภาคเกษตรกรรม จำนวน 38,265 คน หรือร้อยละ 3.48 และทำงานนอกภาคเกษตร จำนวน 1,059,872 คน หรือร้อยละ 96.52 โดยทำงานในอุตสาหกรรมการผลิตมากที่สุด จำนวน 422,909 คน หรือร้อยละ 38.51 รองลงมาคือ การขายส่งการขายปลีก จำนวน 175,353 คน หรือร้อยละ 15.97 และผู้มีงานทำส่วนใหญ่มีการศึกษาระดับอุดมศึกษา จำนวน 316,864 คน หรือร้อยละ 28.85 รองลงมาคือ ระดับมัธยมศึกษาตอนต้น จำนวน 257,176 คน คิดเป็นร้อยละ 23.42 ของผู้มีงานทำทั้งหมด



การว่างงาน จังหวัดชลบุรีมีผู้ว่างงานจำนวนทั้งสิ้น 3,518 คน คิดเป็นอัตราการว่างงานร้อยละ 0.32 ของกำลังแรงงานทั้งหมด เมื่อพิจารณาจากผู้ว่างงานจำแนกตามเพศแล้ว พบว่าเพศชายสูงกว่าเพศหญิง โดยเพศชายมีจำนวนผู้ว่างงาน 3,071 คน เป็นอัตราการว่างงาน ร้อยละ 0.28 ของกำลังแรงงานทั้งหมด ในขณะที่เพศหญิงมีจำนวนผู้ว่างงาน 447 คน คิดเป็นอัตราการว่างงานร้อยละ 0.04 ของกำลังแรงงานทั้งหมด

ที่มา : สำนักงานสถิติจังหวัดชลบุรี

แรงงานนอกระบบ จังหวัดชลบุรี จากการสำรวจเบื้องต้นในปี 2564 พบว่ามีผู้ทำงานเป็นแรงงานนอกระบบ จำนวน 289,019 คนหรือร้อยละ 28.34 ของจำนวนผู้มีงานทำทั้งหมดในปี 2564 (1,019,518 คน) การประกอบอาชีพของแรงงานนอกระบบส่วนใหญ่ทำงานนอกภาคเกษตร จำนวน 265,956 คน คิดเป็นร้อยละ 92.02 ของจำนวนแรงงานนอกระบบ ประเภทกิจการที่แรงงานนอกระบบทำงานมากที่สุด คือ การขายส่ง ขายปลีก จำนวน 103,307 คน คิดเป็นร้อยละ 35.74 สำหรับอาชีพที่แรงงานนอกระบบทำมากที่สุด คือ พนักงานบริการ จำนวน 131,986 คน คิดเป็นร้อยละ 45.67 ในด้านการศึกษาพบว่าแรงงานนอกระบบส่วนใหญ่มีการศึกษาในระดับมัธยมศึกษาตอนปลายมากที่สุด จำนวน 71,758 คน คิดเป็นร้อยละ 24.83 และแรงงานนอกระบบส่วนใหญ่ มีอายุระหว่าง 45-49 ปี มากที่สุด จำนวน 45,470 คนคิดเป็นร้อยละ 15.73 ซึ่งเป็นเพศชาย จำนวน 24,130 คน และเพศหญิง จำนวน 22,340 คน

ที่มา : สำนักงานสถิติจังหวัดชลบุรี **หมายเหตุ : ข้อมูลล่าสุดที่สำนักงานสถิติจังหวัดชลบุรีจัดเก็บปี 2564

จากข้อมูลสำนักงานจัดหางานจังหวัดชลบุรี พบว่า

การบริการจัดหางานในประเทศ ในช่วงไตรมาส 3 ปี 2565 (กรกฎาคม – กันยายน 2565) นายจ้าง/สถานประกอบการได้แจ้งตำแหน่งว่างงาน 3,481 อัตรา โดยมีผู้ลงทะเบียนสมัครงาน 2,825 คน ได้รับการบรรจุงาน 2,136 คน (การบรรจุงานเป็นการบรรจุงานจากตำแหน่งงานว่างงานสะสม) โดยการบรรจุงานจะมีอัตราการบรรจุงานต่อตำแหน่งงานว่าง ร้อยละ 61.36 สำหรับอาชีพที่มีการบรรจุงานมากที่สุด คือ พนักงานบริการ พนักงานขายในร้านค้าและตลาด ร้อยละ 23.73 (826 คน) และอุตสาหกรรมที่มีการบรรจุงานมากที่สุด คือ อุตสาหกรรมการขายส่งขายปลีก ร้อยละ 30.36 (1,057 คน)

ความต้องการแรงงานในจังหวัดชลบุรี ไตรมาส 3 ปี 2565 (กรกฎาคม – กันยายน 2565) จำแนกตำแหน่งงานว่างตามระดับการศึกษาที่ต้องการสูงสุด คือ ระดับประถมศึกษาและต่ำกว่ามัธยมศึกษา มีความต้องการร้อยละ 39.07 (1,360 อัตรา) รองลงมาเป็นระดับ ปวส. ร้อยละ 19.19 (668 อัตรา) ระดับ ปวช. ร้อยละ 18.59 (647 อัตรา) ระดับอนุปริญญา ร้อยละ 12.84 (447 อัตรา) ระดับปริญญาตรี ร้อยละ 10.31 (359 อัตรา) เมื่อพิจารณาตำแหน่งงานว่างตามช่วงอายุที่ต้องการสูงสุด คือ ช่วงอายุ 25-29 ปี ร้อยละ 25.51 (888 อัตรา) รองลงมาเป็นช่วงอายุ 18-24 ปี ร้อยละ 24.79 (863 อัตรา) ช่วงอายุ 30-39 ปี ร้อยละ 23.30 (811 อัตรา) ช่วงอายุ 40-49 ปี ร้อยละ 18.39 (640) ช่วงอายุ 50-59 ปี ร้อยละ 7.81 (272 อัตรา) และอายุ 60 ปีขึ้นไป ร้อยละ 0.20 (7 อัตรา) สำหรับอาชีพที่มีความต้องการแรงงานมากที่สุด คือ พนักงานบริการ ร้อยละ 23.73 (826 อัตรา) และอุตสาหกรรมที่มีตำแหน่งงานว่างมากที่สุด คือ การขายส่งขายปลีก ร้อยละ 30.36 (1,057 อัตรา)



แรงงานต่างด้าว ข้อมูล ณ เดือนกันยายน 2565 แรงงานต่างด้าวที่ได้รับใบอนุญาตทำงานใน จังหวัดชลบุรี มีจำนวน 165,581 คน จำแนกกลุ่มต่างๆ ได้ดังนี้

1. คนต่างด้าวที่เป็นนักลงทุน นักธุรกิจช่างชำนาญการเฉพาะด้านที่ขาดแคลน และชนกลุ่มน้อย จำนวน 16,166 คน จำแนกได้ดังนี้

1.1. คนต่างด้าวมาตรา 59 ประเภททั่วไปที่มีถิ่นที่อยู่ในราชอาณาจักร หรือได้รับอนุญาต ให้เข้ามาในราชอาณาจักรเป็นการชั่วคราวตามกฎหมายว่าด้วยคนเข้าเมือง โดยมีใช้ได้รับอนุญาตให้ เข้ามาในฐานะนักท่องเที่ยว หรือผู้เดินทางผ่านและไม่มีลักษณะต้องห้ามตามที่กำหนดในกฎกระทรวง และเข้ามาตามความจำเป็นเร่งด่วน จำนวน 11,874 คน

1.2 คนต่างด้าวมาตรา 62 ประเภทส่งเสริมการลงทุน ได้แก่ คนต่างด้าวที่เข้ามาทำงาน ในราชอาณาจักรตามกฎหมายว่าด้วยการส่งเสริมการลงทุน จำนวน 2,183 คน

1.3 คนต่างด้าวมาตรา 63 ประเภทชนกลุ่มน้อย ได้แก่ คนต่างด้าวที่ไม่ได้รับสัญชาติไทย ตามกฎหมายว่าด้วยสัญชาติ และกระทรวงมหาดไทย ได้ออกเอกสารเพื่อรอพิสูจน์สถานะยื่นขอ ใบอนุญาตทำงาน จำนวน 2,109 คน

2. คนต่างด้าว 3 สัญชาติ (กัมพูชา ลาว และเมียนมา) มีจำนวน 149,415 คน

2.1 คนต่างด้าวนำเข้าตามข้อตกลงระหว่างประเทศ (MOU) จำนวน 34,371 คน

2.2 คนต่างด้าวตามมติ ครม. 13 กรกฎาคม 2564 จำนวน 56,295 คน

2.3 คนต่างด้าวตามมติ ครม. 29 ธันวาคม 2563 จำนวน 32,798 คน

2.4 คนต่างด้าวตามมติ ครม. 28 กันยายน 2564 จำนวน 25,951 คน

แรงงานต่างด้าวที่ยื่นขอจดทะเบียน ณ ศูนย์บริการแบบเบ็ดเสร็จ (OSS)

แรงงานต่างด้าวที่ยื่นขอรับใบอนุญาตทำงานตาม มติ ครม. เมื่อวันที่ 29 ธันวาคม 2563 ณ ศูนย์บริการจดทะเบียนแรงงานต่างด้าว (One Stop Service : OSS) ณ เดือนกันยายน 2565 จังหวัดชลบุรีมีจำนวนทั้งสิ้น 32,798 คน จำแนกเป็นแรงงานต่างด้าวสัญชาติกัมพูชา จำนวน 16,595 คน สัญชาติเมียนมา จำนวน 12,401 คน สัญชาติลาว จำนวน 3,802 คน

แรงงานไทยในต่างประเทศ ในช่วงไตรมาส 3 ปี 2565 จังหวัดชลบุรีมีผู้ได้รับอนุมัติ ไปทำงานต่างประเทศทั้งสิ้น 269 คน วิธีการเดินทางพบว่าไปโดยวิธีนายจ้างพาไปทำงาน มากที่สุด 107 คน คิดเป็นร้อยละ 39.78 ของวิธีการเดินทางทั้งหมด รองลงมาคือ วิธีนายจ้างพาไปฝึกงาน 95 คน คิดเป็นร้อยละ 35.32 วิธี Re-Entry 51 คน คิดเป็นร้อยละ 18.96 และวิธีเดินทางด้วยตนเอง 16 คน คิดเป็นร้อยละ 5.95 ส่วนภูมิภาคที่แรงงานไทยไปทำงานภูมิภาคเอเชีย จำนวน 98 คน (ร้อยละ 36.42) รองลงมาได้แก่ แอฟริกา จำนวน 95 คน (ร้อยละ 35.32) ภูมิภาคอื่นๆ จำนวน 72 คน (ร้อยละ 26.77) และตะวันออกกลาง จำนวน 4 คน (ร้อยละ 1.49) ของแรงงาน ที่ไปทำงานต่างประเทศทั้งหมด

แรงงานไทยที่ลงทะเบียนแจ้งความประสงค์ไปทำงานต่างประเทศ มีผู้แจ้งความประสงค์ไป ทำงานต่างประเทศ ในไตรมาสนี้ มีจำนวน 21 คน จำแนกเป็นเพศชาย ร้อยละ 71.43 (15 คน) และ เพศหญิง ร้อยละ 28.57 (6 คน) ซึ่งเป็นผู้มีการศึกษาระดับมัธยมศึกษามากที่สุด จำนวน 9 คน (ร้อยละ 42.86) รองลงมาได้แก่ ระดับ ปวช. ปวส. อนุปริญญา จำนวน 8 คน (ร้อยละ 38.10) ระดับปริญญาตรี จำนวน 3 คน (ร้อยละ 14.29) และระดับประถมศึกษา จำนวน 1 คน (ร้อยละ 4.76)



การพัฒนาศักยภาพแรงงาน จากข้อมูลของสถาบันพัฒนาฝีมือแรงงาน 3 ชลบุรี พบว่า

1. การฝึกเตรียมเข้าทำงาน มีผู้เข้ารับการฝึก จำนวน 17 คน กลุ่มอาชีพที่มีการฝึกเตรียมทำงานสูงสุด คือ ช่างอุตสาหกรรม จำนวน 5 คน คิดเป็นร้อยละ 29.41 และช่างไฟฟ้า อิเล็กทรอนิกส์ คอมพิวเตอร์ จำนวน 4 คน คิดเป็นร้อยละ 23.53 ผู้ผ่านการฝึกทั้งหมด 14 คน คิดเป็นร้อยละ 82.35

2. การฝึกยกระดับฝีมือแรงงาน มีผู้เข้ารับการฝึก จำนวน 927 คน กลุ่มอาชีพที่มีผู้เข้าฝึกสูงสุด คือ กลุ่มช่างไฟฟ้า อิเล็กทรอนิกส์ คอมพิวเตอร์ จำนวน 345 คน คิดเป็นร้อยละ 37.22 ของผู้เข้าฝึกยกระดับฝีมือแรงงานทั้งหมด รองลงมาได้แก่ กลุ่มช่างอุตสาหกรรม จำนวน 341 คน คิดเป็นร้อยละ 36.78 กลุ่มช่างเครื่องกล จำนวน 182 คน คิดเป็นร้อยละ 19.63 และกลุ่มธุรกิจและบริการ จำนวน 59 คน คิดเป็นร้อยละ 6.36 มีผู้ผ่านการฝึกทั้งหมด 835 คน คิดเป็นร้อยละ 90.07

3. การทดสอบมาตรฐานฝีมือแรงงาน มีผู้เข้ารับการทดสอบทั้งหมด จำนวน 152 คน โดยกลุ่มอาชีพที่เข้ารับการทดสอบมาตรฐานฝีมือ คือ ช่างไฟฟ้า อิเล็กทรอนิกส์ คอมพิวเตอร์ จำนวน 119 คน คิดเป็นร้อยละ 78.29 รองลงมาคือ ธุรกิจและบริการ จำนวน 28 คน คิดเป็นร้อยละ 18.42 ช่างอุตสาหกรรม จำนวน 5 คน คิดเป็นร้อยละ 3.29 มีผู้ผ่านเข้าการทดสอบมาตรฐานฝีมือแรงงาน 134 คน คิดเป็นร้อยละ 88.16

การคุ้มครองแรงงาน จากข้อมูลของสำนักงานสวัสดิการและคุ้มครองแรงงานจังหวัดชลบุรี ในไตรมาส 3 ปี 2565 (กรกฎาคม – กันยายน 2565) พบว่า

1. การตรวจแรงงาน มีการตรวจสถานประกอบการทั้งหมด จำนวน 69 แห่ง ลูกจ้างที่ผ่านการตรวจ จำนวน 3,914 คน ซึ่งสถานประกอบการที่ตรวจสอบส่วนใหญ่เป็นสถานประกอบการที่มีลูกจ้างขนาดเล็ก (ลูกจ้างไม่เกิน 50 คน) เป็นสถานประกอบการขนาด 20-49 คน จำนวน 33 แห่ง (ร้อยละ 47.83) โดยมีสถานประกอบการที่ปฏิบัติไม่ถูกต้องตามกฎหมาย ร้อยละ 43.48 (30 แห่ง) ส่วนใหญ่เป็นสถานประกอบการขนาดเล็กมีส่วนการไม่ปฏิบัติตามกฎหมายมากที่สุด และสถานประกอบการปฏิบัติถูกต้องตามกฎหมาย ร้อยละ 56.52 (39 แห่ง) โดยเรื่องที่ไม่ปฏิบัติตามกฎหมายส่วนใหญ่เป็นเรื่องสิทธิการลา วันหยุด และการจ่ายค่าจ้าง การดำเนินการของเจ้าหน้าที่สำหรับสถานประกอบการที่ปฏิบัติไม่ถูกต้องตามกฎหมายคุ้มครองแรงงานส่วนใหญ่จึงเป็นไปในทางให้คำออกคำสั่งให้ดำเนินการแก่เจ้าของสถานประกอบการเพื่อปฏิบัติให้ถูกต้องกฎหมายต่อไปทั้ง 30 แห่ง

2. การตรวจความปลอดภัยในการทำงาน มีการตรวจความปลอดภัยในสถานประกอบการทั้งสิ้น 82 แห่ง ลูกจ้างที่ผ่านการตรวจ จำนวน 2,761 คน พบว่าสถานประกอบการที่ปฏิบัติถูกต้องตามกฎหมายความปลอดภัย จำนวน 78 แห่ง (ร้อยละ 95.12) ปฏิบัติไม่ถูกต้อง จำนวน 4 แห่ง (ร้อยละ 4.88) โดยประเภทอุตสาหกรรมที่มีอัตราการปฏิบัติไม่ถูกต้องมากที่สุด ได้แก่ การผลิต จำนวน 33 แห่ง (ร้อยละ 40.24) การก่อสร้าง จำนวน 19 แห่ง (ร้อยละ 23.17) และการขายส่ง การขายปลีก 14 แห่ง (ร้อยละ 17.07)



3.การเกิดข้อเรียกร้อง/ข้อพิพาทแรงงานและข้อขัดแย้ง พบว่า

3.1 การแจ้งข้อเรียกร้อง มีการแจ้ง 9 แห่ง 10 ครั้ง ลูกจ้างที่เกี่ยวข้อง 7,065 คน ข้อเรียกร้องสามารถยุติได้โดยไม่เกิดข้อพิพาทแรงงาน 2 แห่ง ลูกจ้างที่เกี่ยวข้อง - คน และข้อเรียกร้องยังไม่ยุติ 7 แห่ง 8 ครั้ง ลูกจ้างที่เกี่ยวข้อง - คน

3.2 ข้อพิพาทแรงงาน 3 แห่ง 5 ครั้ง ลูกจ้างที่เกี่ยวข้อง 8,691 คน โดยพนักงานประνομ ข้อพิพาทแรงงานสามารถไกล่เกลี่ยและระงับข้อพิพาทจนยุติได้ทั้ง 3 แห่ง 5 ครั้ง

3.3 การเกิดข้อขัดแย้ง 1 แห่ง 1 ครั้ง ลูกจ้างที่เกี่ยวข้อง 275 คน ข้อขัดแย้งสามารถยุติได้ โดยสามารถตกลงกันเองได้ 1 แห่ง

4.การส่งเสริมสวัสดิการแรงงาน

มีการส่งเสริมให้บริการด้านสวัสดิการแรงงานนอกเหนือจากที่กฎหมายกำหนดจากข้อมูล สำนักงานสวัสดิการและคุ้มครองแรงงานจังหวัดชลบุรี ในไตรมาส 3 ปี 2565 จำนวน 46 แห่ง ลูกจ้างได้รับการส่งเสริมฯ จำนวน 6,591 คน

การประกันสังคม จากข้อมูลของสำนักงานประกันสังคมจังหวัดชลบุรี พบว่า

จังหวัดชลบุรี มีสถานประกอบการที่ขึ้นทะเบียนประกันสังคม ข้อมูล ณ เดือนกันยายน 2565 สถานประกอบการ 25,239 แห่ง ผู้ประกันตน รวมทั้งสิ้น 1,409,170 คน จำแนกเป็น

- ◆ ผู้ประกันตนมาตรา 33 จำนวน 777,129 คน
- ◆ ผู้ประกันตนมาตรา 39 จำนวน 91,230 คน
- ◆ ผู้ประกันตนมาตรา 40 จำนวน 540,811 คน

สถานพยาบาลในสังกัดประกันสังคม จำนวน 12 แห่ง เป็นสถานพยาบาลของรัฐบาล จำนวน 7 แห่ง ร้อยละ 58.33 และสถานพยาบาลเอกชน จำนวน 5 แห่ง ร้อยละ 41.67

กองทุนประกันสังคม มีการจ่ายเงินกองทุน 778.95 ล้านบาท มีผู้ใช้บริการ จำนวน 355,242 คน หรือร้อยละ 45.71 ของผู้ประกันตนทั้งหมด ประเภทประโยชน์ทดแทนที่ผู้ประกันตน ใช้บริการสูงสุด ได้แก่ กรณีสงเคราะห์บุตร จำนวน 224,099 คน หรือร้อยละ 63.08 ของผู้ให้บริการ ทั้งหมด สำหรับปริมาณการจ่ายเงินประโยชน์ทดแทน พบว่า การจ่ายเงินกรณีชราภาพ มีการจ่ายเงิน สูงสุดถึง 270.41 ล้านบาท หรือร้อยละ 34.71 ของเงินประโยชน์ทดแทนที่จ่าย

กองทุนเงินทดแทน ข้อมูล ณ เดือนกันยายน 2565 จังหวัดชลบุรีมีนายจ้างขึ้นทะเบียน 25,000 ราย ลูกจ้าง 355,242 คน มีการประสบอันตรายหรือเจ็บป่วยเนื่องจากการทำงาน ในช่วง ไตรมาส 1 ปี 2565 จำนวน 1,085 คน โดยประเภทความร้ายแรงพบว่าส่วนใหญ่จะหยุดงานไม่เกิน 3 วัน จำนวน 943 คน (ร้อยละ 86.91) หยุดงานเกิน 3 วัน จำนวน 129 คน (ร้อยละ 11.89) ตาย จำนวน 11 คน (ร้อยละ 1.01) และสูญเสียอวัยวะบางส่วน จำนวน 2 คน (ร้อยละ 0.18) ตามลำดับ

การเลิกจ้างแรงงาน ในไตรมาส 3 ปี 2565 สถานประกอบกิจการในจังหวัดชลบุรีที่เลิกกิจการ มีจำนวน 21 แห่ง มีลูกจ้างที่ถูกเลิกจ้าง จำนวน 166 คน ส่วนใหญ่เป็นสถานประกอบการขนาดเล็ก 1-9 คน โดยมีสัดส่วนร้อยละ 66.67 มีลูกจ้างถูกเลิกจ้าง 40 คน (ร้อยละ 24.09 ของจำนวนลูกจ้างที่ถูกเลิกจ้างทั้งหมด) โดยประเภทกิจการที่มีการเลิกจ้างสูงสุดคือ กิจการประเภทกรรมวิชาชีพ จำนวน 131 แห่ง (คิดเป็นร้อยละ 78.92) รองลงมา ประเภทการขายส่งการขายปลีก จำนวน 17 แห่ง (ร้อยละ 10.24) ประเภทการขนส่ง จำนวน 6 แห่ง (ร้อยละ 3.61)



สภาพเศรษฐกิจจังหวัด

1. ข้อมูลทั่วไปของจังหวัด



“ทะเลงาม ข้าวหลามอร่อย อ้อยหวาน จักสานดี ประเพณีวิ่งควาย”

ชลบุรีหรือที่คนทั่วไปเรียกกันสั้นๆว่า “เมืองชล” เป็นจังหวัดที่ตั้งอยู่ในทิศตะวันออกของประเทศไทย ริมฝั่งทะเลด้านตะวันออกติดกับอ่าวไทยมีทรัพยากรธรรมชาติที่หลากหลาย ทั้งชายฝั่งทะเล หมู่เกาะ ป่าเขาพื้นที่ป่าชายเลน ซึ่งเอื้อต่อการประกอบอาชีพเกษตรกรรม ประมง และผลิตสินค้าแปรรูป โดยเฉพาะแหล่งทรัพยากรธรรมชาติที่มีศักยภาพเพื่อการท่องเที่ยว อาทิ ชายหาดที่มีชื่อเสียงและเกาะต่างๆ สามารถดึงดูดนักท่องเที่ยวทั้งในและนอกประเทศ สร้างรายได้แก่ประชาชนในพื้นที่และประเทศ นอกจากนี้จังหวัดชลบุรียังมีความสำคัญทางเศรษฐกิจ ทั้งในด้านพาณิชย์กรรม และอุตสาหกรรมของประเทศ ศักยภาพและความโดดเด่นในหลายด้านของจังหวัดชลบุรี จึงกลายเป็นต้นทุนที่ส่งผลให้ชลบุรีกลายเป็น “เพชรน้ำเอกแห่งบูรพาทิศ” ที่พร้อมเปิดประตูเพื่อต้อนรับเขตพัฒนาพิเศษภาคตะวันออก ได้อย่างภาคภูมิ

1.1 วิสัยทัศน์และพันธกิจ

วิสัยทัศน์ : “เมืองนวัตกรรมชั้นนำ สร้างสรรค์เศรษฐกิจใหม่ สู่การพัฒนาคูณภาพชีวิตอย่างสมดุลและยั่งยืน”

- พันธกิจ :**
1. พัฒนาคูณภาพชีวิตของประชาชนทุกด้าน
 2. สร้างภูมิคุ้มกันในสังคม และความปลอดภัยในชีวิตและทรัพย์สิน
 3. บริหารจัดการระบบนิเวศน์ ทรัพยากรธรรมชาติและสิ่งแวดล้อม
 4. ส่งเสริมและพัฒนาเศรษฐกิจทุกๆ ด้าน
 5. บริหารราชการตามหลักธรรมาภิบาล และทันสมัย



1.2 ที่ตั้ง อาณาเขต และขนาดพื้นที่

จังหวัดชลบุรีตั้งอยู่ในภาคตะวันออกของประเทศไทย หรือ ริมฝั่งทะเลตะวันออกของอ่าวไทย ประมาณเส้นรุ้งที่ 12 องศา 30 ลิปดา ถึง 13 องศา 43 ลิปดาเหนือ และเส้นแวงที่ 100 องศา 45 ลิปดาถึง 101 องศา 45 ลิปดาตะวันออก ระยะทางจากกรุงเทพมหานครตามเส้นทางหลวงแผ่นดินหมายเลข 34 (ถนนสาย บางนา-ตราด) รวมระยะทางประมาณ 81 กิโลเมตร นอกจากนี้ยังมีเส้นทางหลวงพิเศษหมายเลข 7 หรือ Motorway (กรุงเทพฯ-ชลบุรี) ระยะทาง 79 กิโลเมตร ใช้ระยะเวลาในการเดินทางประมาณ 45 นาที มีพื้นที่ทั้งจังหวัด 4,740.913 ตารางกิโลเมตร หรือ 2,726,875 ไร่ คิดเป็นร้อยละ 0.92 ของพื้นที่ประเทศไทย (พื้นที่ของประเทศไทยประมาณ 513,115 ตารางกิโลเมตรหรือ 320,696,875 ไร่)

จังหวัดชลบุรี มีอาณาเขตติดต่อกับจังหวัดใกล้เคียง ดังนี้

ทิศเหนือ	ติดกับ	จังหวัดฉะเชิงเทรา
ทิศใต้	ติดกับ	จังหวัดระยอง
ทิศตะวันออก	ติดกับ	จังหวัดฉะเชิงเทรา จังหวัดจันทบุรีและจังหวัดระยอง
ทิศตะวันตก	ติดกับ	ชายฝั่งทะเลตะวันออกของอ่าวไทย

1.3 ลักษณะภูมิประเทศ

พื้นที่สูงชันและภูเขา อยู่ตอนกลางและด้านตะวันออกของจังหวัด เป็นแนวยาวจาก ทิศตะวันตกเฉียงเหนือไปยังทิศตะวันออกเฉียงใต้ ตั้งแต่อำเภอเมืองชลบุรี บ้านบึง ศรีราชา หนองใหญ่ และบ่อทอง ที่อำเภอศรีราชานั้นเป็นต้นน้ำของอ่างเก็บน้ำบางพระแหล่งน้ำอุปโภคบริโภคหลัก แห่งหนึ่งของชลบุรี สำหรับพื้นที่มีเขตความสูงจากระดับน้ำทะเลตั้งแต่ 200 เมตรขึ้นไป อยู่ในอำเภอ บ่อทองและอำเภอหนองใหญ่ในด้านที่ติดกับจังหวัดฉะเชิงเทราและจันทบุรี

ที่ราบลูกคลื่นและเนินเขา ในเขตอำเภอบ้านบึง พนัสนิคม หนองใหญ่ ศรีราชา บางละมุง สัตหีบ และบ่อทอง พื้นที่มีลักษณะสูงๆ ต่ำๆ คล้ายลูกคลื่น ส่วนที่เป็นที่ราบลุ่มอยู่ตอนบนของ จังหวัดในเขตอำเภอบางพลี อำเภอบ้านบึงและแนวกึ่งกลางของด้านตะวันตกเป็นพื้นที่ราบลุ่ม แม่น้ำบางปะกงมีลำน้ำคลองหลวงยาว 130 กิโลเมตร ต้นน้ำอยู่ที่อำเภอบ้านบึง ผ่านพนัสนิคมไป บรรจบเป็นคลองพานทองไหลลงสู่มหาสมุทรแปซิฟิก

ที่ราบชายฝั่งทะเล ตั้งแต่ปากแม่น้ำบางปะกงติดกับทะเลอยู่ทางด้านทิศตะวันตกตั้งแต่ อำเภอเมืองชลบุรีจนถึงอำเภอสัตหีบซึ่งมีความยาวประมาณ 160 กิโลเมตร ภูเขาและเนินเขา เกิดเป็นหน้าผาหิน หาดทรายทอดยาว ป่าชายเลน ป่าชายหาด ฯลฯ ซึ่งอ่าวหลายแห่งสามารถพัฒนา ไปเป็นท่าจอดเรือกำบังคลื่นลมได้เป็นอย่างดี ประกอบด้วยที่ราบตามชายฝั่งทะเลที่มีภูเขาเล็กๆ สลับเป็นบางตอน ชายฝั่งทะเลบางแห่งมีลักษณะเว้าแหว่งและเป็นที่ลุ่มต้ำน้ำทะเลท่วมถึง มีป่าชาย เลนหรือโกงกางขึ้นตั้งแต่ในเขตอำเภอเมืองชลบุรี ถัดลงไปเป็นอำเภอศรีราชา อำเภอบางละมุง และ อำเภอสัตหีบมีหาดทรายสวยงามหลายแห่งซึ่งได้รับการพัฒนาเป็นแหล่งท่องเที่ยวที่สำคัญของจังหวัด

ส่วนที่เป็นเกาะ อยู่ห่างจากชายฝั่งทะเลออกไปประมาณ 10 กิโลเมตร ซึ่งประกอบด้วยพื้นที่ ที่เป็นเกาะเล็กและเกาะใหญ่ประมาณ 46 เกาะ เกาะที่สำคัญที่สุด คือ เกาะสีชัง และมีฐานะเป็น อำเภอนอกจากนี้ยังมีเกาะแสมสาร เกาะล้าน เกาะครก เกาะสาเก และเกาะไผ่ เป็นที่เหมาะสมแก่ การท่องเที่ยวและพักผ่อน

ที่มา : สำนักงานทรัพยากรธรรมชาติและสิ่งแวดล้อมจังหวัดชลบุรี



1.4 การปกครอง และจำนวนประชากร

จังหวัดชลบุรีแบ่งเขตการปกครองออกเป็น 11 อำเภอ 92 ตำบล 663 หมู่บ้าน 1,080,821ครัวเรือน โดยมีอำเภอต่าง ๆ ดังนี้ อำเภอเมืองชลบุรี บ้านบึง บางละมุง พานทอง พนัสนิคม ศรีราชาสัตหีบ หนองใหญ่ บ่อทอง เกษะสีซัง และเกาะจันทร์ ในส่วนการปกครองท้องถิ่น ประกอบด้วยองค์การบริหารส่วนจังหวัด 1 แห่ง เทศบาลนคร 2 แห่ง เทศบาลเมือง 10 แห่ง เทศบาลตำบล 35 แห่ง องค์การบริหารส่วนตำบล 50 แห่ง ชุมชน 300 ชุมชน และรูปแบบการปกครองพิเศษ 1 แห่ง (เมืองพัทยา) หน่วยงานราชการจังหวัดชลบุรี ประกอบด้วย

- (1) ส่วนราชการส่วนกลาง จำนวน 123 หน่วยงาน
- (2) ส่วนภูมิภาค จำนวน 33 หน่วยงาน
- (3) ส่วนท้องถิ่น จำนวน 99 หน่วยงาน

จากข้อมูลล่าสุดที่จัดเก็บโดยที่ทำการปกครองจังหวัดชลบุรี พบว่าจำนวนประชากรจังหวัดชลบุรี ณ เดือนกรกฎาคม 2564 มีทั้งสิ้น 1,566,991 คน เป็นชายจำนวน 765,303 คน เป็นหญิงจำนวน 801,688 คน คิดเป็นสัดส่วนร้อยละ 2.40 ของประเทศ (65,312,689 คน) จำนวนครัวเรือน 985,469 ครัวเรือน จำนวนขนาดครัวเรือนเฉลี่ย 1.51 คน/บ้าน

ที่มา : ที่ทำการปกครองจังหวัดชลบุรี

1.5 โครงสร้างทางเศรษฐกิจ

1. ภาคเกษตร

1.1 การเพาะปลูก จังหวัดชลบุรีมีเนื้อที่ใช้ประโยชน์ทางการเกษตร รวมเนื้อที่ 1,721,820 ไร่ จำแนกประเภทการใช้ประโยชน์ที่ดินทางการเกษตร แบ่งเป็น นาข้าว 97,606 ไร่ คิดเป็นร้อยละ 5.67 พืชไร่ 652,420 ไร่ คิดเป็นร้อยละ 37.89 สวนไม้ผล ไม้ดอก/ไม้ประดับ 700,877 ไร่ คิดเป็นร้อยละ 40.71 สวนผัก ไม้ดอก/ไม้ประดับ 21,411 ไร่คิดเป็นร้อยละ 1.24 และเนื้อที่ใช้ประโยชน์ทางการเกษตรอื่นๆ 249,506 ไร่ คิดเป็นร้อยละ 14.49 พืชเศรษฐกิจที่สำคัญที่มีการเพาะปลูกมากที่สุดในจังหวัดชลบุรี 5 อันดับ ได้แก่ ยางพารา มันสำปะหลัง อ้อยโรงงาน ปาล์ม น้ำมัน ข้าว

1.2 การปศุสัตว์

- การเลี้ยงไก่ทั้งไข่ ไก่เนื้อ รวม 30,417,923 ตัว โดยเฉพาะไก่เนื้อ แหล่งเพาะเลี้ยงลำดับที่ 3 ของประเทศ รองจากจังหวัดลพบุรีและจังหวัดนครราชสีมา ปัจจุบันได้รับการรับรองมาตรฐานฟาร์มทั้งหมด มีการเลี้ยงไก่ในลักษณะอิสระมีทั้งรายใหญ่ กลาง เล็ก จำนวนมากเป็นแหล่งเพาะเลี้ยง ลำดับที่ 5 ของประเทศ

- การเลี้ยงเป็ด ทั้งเป็ดเนื้อเป็ดไข่ รวม 313,053 ตัว แหล่งเพาะเลี้ยงที่สำคัญ ได้แก่ อำเภอพนัสนิคม และอำเภอบางละมุง

- การเลี้ยงสุกรมีชีวิต จำนวนสุกรทั้งหมด 481,996 ตัว เป็นลำดับที่ 2 ของประเทศ รองจากจังหวัดราชบุรี

- โค ในพื้นที่จังหวัดชลบุรีเป็นการเลี้ยงแบบอิสระภายใต้สหกรณ์โคนมแหล่งเพาะเลี้ยงที่สำคัญ ได้แก่ ในพื้นที่อำเภอหนองใหญ่ บ้านบึง พนัสนิคม บ่อทอง รวมโคนมโคเนื้อ 21,178 ตัว



1.3 การประมง

เนื่องจากพื้นที่จังหวัดชลบุรีติดชายฝั่งทะเล ทำให้ผลผลิตในด้านประมงมีบทบาทสำคัญต่อระบบเศรษฐกิจ ผลผลิตการประมงได้มาจาก 2 ส่วนหลัก คือ แหล่งน้ำจืด ซึ่งมาจากการเพาะเลี้ยงเป็นหลักซึ่งในจังหวัดชลบุรีมีพื้นที่เพาะเลี้ยงสัตว์น้ำจืดมากกว่า 10,000 ไร่ และได้มาจากการจับจากธรรมชาติ ผลผลิตอีกส่วนได้จากแหล่งน้ำเค็ม หรือทะเล แบ่งเป็น 2 ส่วน คือ ชายฝั่งทะเล เช่น แปลงเลี้ยงหอยทะเล การทำประมงพื้นบ้าน และการทำประมงทะเล เช่น เรือลากคู่ เรือล้อมจับ

ที่มา : สำนักงานเกษตรจังหวัดชลบุรี

2. ภาคอุตสาหกรรม

จังหวัดชลบุรีมีนิคมอุตสาหกรรม จำนวน 12 แห่ง เขตประกอบการจำนวน 2 แห่ง ซึ่งเกิดจากการพัฒนาพื้นที่ภาคตะวันออกไปสู่การเป็นฐานอุตสาหกรรมหลักของประเทศ

นิคมอุตสาหกรรม

1. นิคมอุตสาหกรรม WHA ชลบุรี (เหมราช)
2. นิคมอุตสาหกรรม WHA อีสเทิร์นซีบอร์ด 2
3. นิคมอุตสาหกรรม WHA อีสเทิร์นซีบอร์ด 3
4. นิคมอุตสาหกรรม WHA ชลบุรี 2
5. นิคมอุตสาหกรรมปิ่นทอง (โครงการ 3)
6. นิคมอุตสาหกรรมปิ่นทอง (โครงการ 4)
7. นิคมอุตสาหกรรมปิ่นทอง (โครงการ 5)
8. นิคมอุตสาหกรรมปิ่นทอง
9. นิคมอุตสาหกรรมปิ่นทอง (แหลมฉบัง)
10. นิคมอุตสาหกรรมแหลมฉบัง
11. นิคมอุตสาหกรรมอมตะซิตี้ ชลบุรี

เขตประกอบการอุตสาหกรรม

1. เขตประกอบการอุตสาหกรรมบริษัท สวนหนองบอน จำกัด
2. เขตประกอบการอุตสาหกรรมพานทอง

กลุ่มอุตสาหกรรมที่มีเงินลงทุนมากที่สุดของจังหวัดชลบุรี 4 อันดับ ได้แก่ (1) กลุ่มอุตสาหกรรมผลิตภัณฑ์จากปิโตรเลียม เงินลงทุน 58,374.82 ล้านบาท (2) กลุ่มอุตสาหกรรมผลิตเครื่องใช้ไฟฟ้าและอุปกรณ์ เงินลงทุน 24,690.75 ล้านบาท (3) กลุ่มอุตสาหกรรมผลิตยานพาหนะและอุปกรณ์ รวมทั้งการซ่อมยานพาหนะและอุปกรณ์ เงินลงทุน 18,388.75 ล้านบาท และ (4) กลุ่มอุตสาหกรรมสิ่งทอ เงินลงทุน 7,614.72 ล้านบาท

ที่มา : สำนักงานอุตสาหกรรมจังหวัดชลบุรี



3. ภาคบริการและการท่องเที่ยว

การท่องเที่ยว จังหวัดชลบุรี เป็นพื้นที่ท่องเที่ยวหลักสำคัญอันดับต้นๆ ของประเทศไทย มีนักท่องเที่ยวทั้งชาวไทยและต่างประเทศมาเยือนเป็นจำนวนมาก โดยมีแหล่งท่องเที่ยวหลักที่มีชื่อเสียงในระดับนานาชาติ ได้แก่ เมืองพัทยา และยังเป็นจุดหมายปลายทางของนักท่องเที่ยวชาวไทยจากทุกภูมิภาค ทั้งนี้เนื่องจากมีความหลากหลายของทรัพยากรการท่องเที่ยวทั้งทางธรรมชาติและวัฒนธรรม นอกจากนี้ พื้นที่ดังกล่าวยังเป็นจุดหมายปลายทางของนักท่องเที่ยวชาวต่างชาติ

รายได้จากการท่องเที่ยวของจังหวัดชลบุรี พ.ศ.2564 (ข้อมูล ณ เดือน มิ.ย.64) ปี 2564 เมื่อเทียบกับปี 2563 และปีก่อนหน้า มีรายได้ลดลง เนื่องจากได้รับผลกระทบจากโควิด-19 ส่งผลต่อการท่องเที่ยว และธุรกิจที่เชื่อมโยงกับการท่องเที่ยวทั้งทางตรงและทางอ้อมทั้งหมด จากเดิมที่ไทยมีอัตราการเติบโตด้านการท่องเที่ยวทั้งจำนวนรายได้และจำนวนนักท่องเที่ยวโดยเฉพาะต่างชาติเพิ่มมากขึ้นทุกปี เมื่อเกิดวิกฤตโดยเฉพาะเมื่อเกิดการปิดประเทศส่งผลกระทบต่อรายได้ของจำนวนนักท่องเที่ยวชาวต่างชาติที่เดินทางมาจากยุโรปและประเทศอื่น ๆ โดยมีการหดตัวของจำนวนนักท่องเที่ยวและรายได้เป็นนัยยะสำคัญโดยการหดตัวของนักท่องเที่ยวโดยเฉพาะของจังหวัดชลบุรี ประเทศที่เกิดโรคระบาดในวงกว้าง ได้แก่ จีน จำนวนนักท่องเที่ยวชาวจีนที่ออกเดินทางเที่ยวต่างประเทศลดลง ส่งผลต่อธุรกิจที่เกี่ยวข้องกับการท่องเที่ยวโดยเฉพาะสายการบินที่พึ่งพาตลาดนักท่องเที่ยวเป็นหลักได้รับผลกระทบวงกว้าง ไม่แต่เฉพาะนักท่องเที่ยวชาวจีนเท่านั้น ยังรวมไปถึงตลาดนักท่องเที่ยวรัสเซีย อินเดีย ฯลฯ โดยผลกระทบดังกล่าวเริ่มเป็นเป็นรูปธรรมตั้งแต่เดือนกุมภาพันธ์ 2563 เป็นต้นมา และยิ่งเมื่อประเทศไทย โดยสำนักงานการบินพลเรือนแห่งประเทศไทย (กพท.) ประกาศปิดน่านฟ้า ตั้งแต่เดือนเมษายน 2563 เป็นต้นมา และทำการขยายเวลาออกไปอีกเพื่อควบคุมสถานการณ์โรคระบาด

ที่มา : สำนักงานการท่องเที่ยวและกีฬาจังหวัดชลบุรี

1.6 เขตพัฒนาพิเศษภาคตะวันออก (EEC)

จากนโยบายของรัฐบาลตามพระราชบัญญัติเขตพัฒนาพิเศษภาคตะวันออก พ.ศ. 2561 ที่ได้ประกาศใช้เมื่อวันที่ 15 พฤษภาคม 2561 ที่กำหนดให้มีเขตพัฒนาพิเศษภาคตะวันออก (EEC) ประกอบด้วย จังหวัดระยอง จังหวัดชลบุรี และจังหวัดฉะเชิงเทรา โดยสร้างความเชื่อมั่นให้กับนักลงทุนต่างชาติ ในการเข้ามาลงทุนในพื้นที่ เพื่อนำประเทศไทยเข้าสู่ Thailand 4.0 ทั้งนี้รัฐบาลจะมีการลงทุนโครงสร้างพื้นฐาน และระบบโลจิสติกส์ที่สนับสนุนการพัฒนาอุตสาหกรรมแห่งอนาคตเพื่อรองรับการลงทุน ใน 10 อุตสาหกรรมเป้าหมาย ที่รัฐบาลเรียกว่า First S-curve และ New S-curve ซึ่งประกอบด้วย 1. อุตสาหกรรมยานยนต์แห่งอนาคต 2. อุตสาหกรรมอิเล็กทรอนิกส์อัจฉริยะ 3. อุตสาหกรรมการเกษตรและเทคโนโลยีชีวภาพ 4. อุตสาหกรรมการแปรรูปอาหาร 5. อุตสาหกรรมการท่องเที่ยวกลุ่มรายได้ดีและการท่องเที่ยวเชิงสุขภาพ 6. อุตสาหกรรมหุ่นยนต์ 7. อุตสาหกรรมการบินและโลจิสติกส์ 8. อุตสาหกรรมการแพทย์ครบวงจร 9. อุตสาหกรรมเชื้อเพลิงชีวภาพและเคมีชีวภาพ 10. อุตสาหกรรมดิจิทัล ทั้งนี้ เมื่อวันที่ 9 พฤศจิกายน 2561 การประชุมคณะกรรมการนโยบายเขตพัฒนาพิเศษภาคตะวันออก (กพอ.) ครั้งที่ 5/2561 มีมติให้เพิ่มอุตสาหกรรมเป้าหมายในพื้นที่ EEC จาก 10 เป็น 12 อุตสาหกรรม โดยอุตสาหกรรมที่เพิ่มเข้ามาใหม่เป็นลำดับที่ 11 คือ อุตสาหกรรมการป้องกันประเทศ และอุตสาหกรรมที่ 12 คือ อุตสาหกรรมพัฒนาคนและการศึกษา สำหรับโรงงานอุตสาหกรรมกลุ่มจังหวัด (EEC) มีจำนวน 1,922 แห่ง เงินลงทุน 807,397.44 ล้านบาท แรงงาน จำนวน 192,327 คน

ที่มา : ศูนย์สารสนเทศโรงงานอุตสาหกรรม กรมโรงงานอุตสาหกรรม



2. ภาพเศรษฐกิจการคลังของจังหวัดชลบุรี

เศรษฐกิจจังหวัดชลบุรี

1. ด้านการขยายตัวทางเศรษฐกิจ

“เศรษฐกิจจังหวัดชลบุรี ปี 2565 คาดว่าจะขยายตัวร้อยละ 3.3 (โดยมีช่วงคาดการณ์ที่ร้อยละ 3.3 – 3.4) ปรับตัวดีขึ้นจากที่คาดการณ์ไว้เดิมคาดว่าจะขยายตัวร้อยละ 2.9) ขยายตัวจากร้อยละ 1.8 ในปีที่ผ่านมา

ด้านอุปทาน (การผลิต) คาดว่าจะขยายตัวร้อยละ 5.0 (โดยมีช่วงคาดการณ์ที่ร้อยละ 4.9 -5.1 ปรับตัวดีขึ้นจากที่คาดการณ์ไว้เดิมที่คาดว่าจะขยายตัวร้อยละ 4.5) ขยายตัวจากร้อยละ 0.6 ในปีที่ผ่านมา โดยการผลิตภาคบริการ คาดว่าจะขยายตัวร้อยละ 6.1 จากที่ขยายตัวร้อยละ 5.2 ในปีที่ผ่านมา โดยมีปัจจัยสนับสนุน เช่น ยกเลิกการลงทะเบียนผ่านระบบ Thailand Pass และข้อกำหนดการซื้อประกันสุขภาพก่อนเข้าไทย ทำให้นักท่องเที่ยวต่างชาติเดินทางเข้าประเทศไทยเพิ่มขึ้น ภาคเกษตรกรรม คาดว่าจะขยายตัวร้อยละ 3.1 ปรับตัวดีขึ้นจากร้อยละ -2.7 ในปีที่ผ่านมา จากความต้องการไก่เนื้อของตลาดต่างประเทศโดยเฉพาะประเทศจีน และภาคอุตสาหกรรม คาดว่าจะขยายตัวร้อยละ 4.7 ชะลอตัวจากร้อยละ 7.2 ในปีที่ผ่านมา สะท้อนจากปริมาณการใช้ไฟฟ้าภาคอุตสาหกรรมและจำนวนโรงงานอุตสาหกรรมที่เปิดใหม่เพิ่มขึ้นในจังหวัด

ด้านอุปสงค์ในปี 2565 คาดว่าจะขยายตัวในอัตราร้อยละ 2.1 (โดยมีช่วงคาดการณ์ที่ร้อยละ 2.1-2.2 เท่ากับที่คาดการณ์ไว้เดิม ณ เดือนมิถุนายน 2565 ที่คาดว่าจะขยายตัวร้อยละ 2.1) ชะลอตัวจากร้อยละ 10.8 ในปีที่ผ่านมา จากการบริโภคภาคเอกชน คาดว่าจะขยายตัวร้อยละ 2.7 เมื่อพิจารณาจากภาษีมูลค่าเพิ่มที่จัดเก็บได้เพิ่มขึ้นรวมถึงรถยนต์จดทะเบียนใหม่ที่เพิ่มขึ้นเป็นสำคัญ การใช้จ่ายภาครัฐ คาดว่าจะขยายตัวร้อยละ 2.1 และการลงทุนภาคเอกชน ขยายตัวร้อยละ 1.9 ลดลงจากร้อยละ 4.6 ในปีที่ผ่านมา จากการชะลอตัวตามสินเชื่อของธนาคารพาณิชย์และสินเชื่อ เพื่อการลงทุน

2. ด้านเสถียรภาพเศรษฐกิจ

อัตราเงินเฟ้อ อยู่ที่ร้อยละ 3.5 (โดยมีช่วงคาดการณ์ที่ร้อยละ (3.4 – 3.5)) ปรับเพิ่มขึ้นจากที่คาดการณ์ไว้เดิม ณ เดือนมิถุนายน 2565 ที่คาดว่าจะขยายตัว ร้อยละ 1.6 เป็นผลจากสินค้าในกลุ่มพลังงานและสินค้าอุปโภคบริโภคปรับตัวสูงขึ้น สำหรับการจ้างงานคาดว่าจะขยายตัวเล็กน้อยอยู่ที่ร้อยละ 0.6 (โดยมีช่วงคาดการณ์ที่ร้อยละ 0.5 – 0.6) ปัจจัยหลักจากภาคอุตสาหกรรม ภาคบริการและการท่องเที่ยวที่เริ่มฟื้นตัว

ที่มา : สำนักงานคลังจังหวัดชลบุรี



2.1 ผลิตภัณฑ์มวลรวมจังหวัดชลบุรี

จังหวัดชลบุรี ภาพรวมผลิตภัณฑ์จังหวัด (GPP) ปี พ.ศ. 2563 หดตัวร้อยละ 13.2 จากที่ขยายตัวร้อยละ 3.3 ในปี 2562 โดยภาคนอกเกษตรกรรมมีสัดส่วนร้อยละ 97.9 ของผลิตภัณฑ์ในจังหวัดชลบุรี และมีสัดส่วนภาคเกษตรร้อยละ 2.1 ภาคนอกเกษตรกรรมหดตัว ร้อยละ 13.4 เมื่อเทียบกับที่ขยายตัวร้อยละ 3.5 ในปีก่อนหน้า โดยชะลอตัวลงอย่างต่อเนื่องทั้งภาคอุตสาหกรรม และภาคบริการ ในขณะที่ภาคเกษตรกรรมหดตัวร้อยละ 2.1 เป็นการหดตัวเพิ่มขึ้นจากปีที่แล้วที่หดตัวร้อยละ 4.7

เมื่อจำแนกตามโครงสร้างการผลิต พบว่า ภาคการเกษตรหดตัวร้อยละ 2.1 จากปีก่อนภาคนอกการเกษตรหดตัวร้อยละ 13.4 จากปีก่อน โดยสาเหตุหลักมาจากการหดตัวในหมวดที่พัก และการบริการด้านอาหาร ร้อยละ 57 ศิลปะ ความบันเทิงและนันทนาการ ร้อยละ 43.9 กิจกรรมการบริหารและบริการสนับสนุน ร้อยละ 28.9 กิจกรรมอสังหาริมทรัพย์ ร้อยละ 17.9 การก่อสร้าง ร้อยละ 13.5 การผลิต ร้อยละ 11.6 กิจกรรมวิชาชีพ วิทยาศาสตร์ และเทคนิค ร้อยละ 9.3 การทำเหมืองแร่และเหมืองหิน ร้อยละ 7.9 ไฟฟ้า ก๊าซ ไอน้ำและระบบการปรับอากาศ ร้อยละ 7.6 กิจกรรมการบริการด้านอื่นๆ ร้อยละ 7 การขนส่งและสถานที่เก็บสินค้า ร้อยละ 5.4 การขายส่งและการขายปลีก การซ่อมยานยนต์และจักรยานยนต์ ร้อยละ 4.6 และกิจกรรมทางการเงินและการประกันภัย ร้อยละ 3

แผนภูมิ 1 โครงสร้างการผลิต ปี พ.ศ.2563 และอัตราการขยายตัว GRP จังหวัดชลบุรี

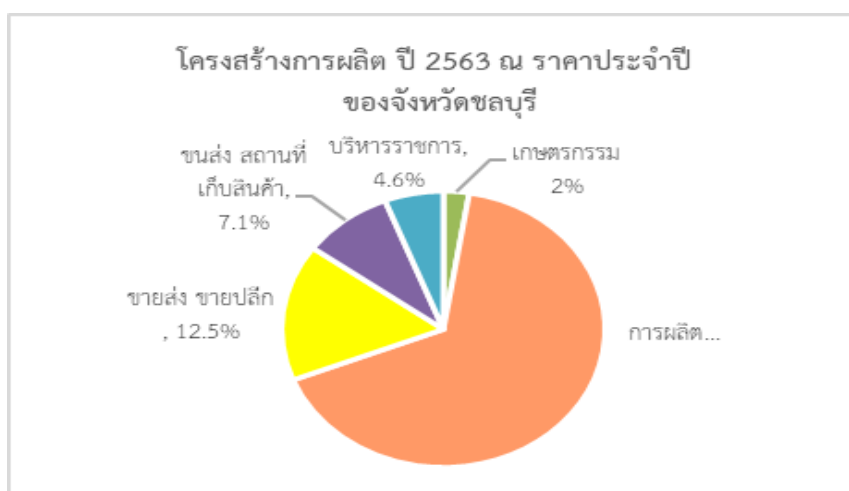

ที่มา : สำนักงานคลังจังหวัดชลบุรี



ตารางที่ 1 ผลิตภัณฑ์มวลรวมจังหวัด (GPP) จังหวัดชลบุรี ปี 2563

หน่วย : ล้านบาท

ประเภทผลิตภัณฑ์	พ.ศ. 2562r	พ.ศ. 2563p	อัตราการเติบโต	
			2562r	2563p
ภาคเกษตรกรรม	18,163	17,782	-4.7	-2.1
1.เกษตรกรรม การป่าไม้ และการประมง	18,163	17,782	-4.7	-2.1
ภาคนอกเกษตรกรรม	1,009,935	874,190	3.5	-13.4
2. การทำเหมืองแร่และเหมืองหิน	3,854	3,550	15.9	-7.9
3. การผลิต	523,367	462,594	0.2	-11.6
4. ไฟฟ้า ก๊าซ ไอน้ำ และระบบปรับอากาศ	33,375	30,843	11.5	-7.6
5. การจัดหาไฟฟ้า การจัดการ และการบำบัดน้ำเสีย ของเสีย วัสดุเหลือใช้	4,281	4,553	-4.4	6.4
6. การก่อสร้าง	20,993	18,165	19.1	-13.5
7. การขายส่งและการขายปลีก การซ่อมยานยนต์และจักรยานยนต์	117,198	111,754	5.0	-4.6
8. การขนส่งและสถานที่เก็บสินค้า	67,370	63,714	2.0	-5.4
9. ที่พักแรมและบริการด้านอาหาร	90,254	38,769	14.9	-57.0
10. ข้อมูลข่าวสารและการสื่อสาร	5,321	6,180	0.6	16.1
11. กิจกรรมทางการเงินและการประกันภัย	31,468	30,517	6.8	-3.0
12. กิจกรรมอสังหาริมทรัพย์	18,535	15,217	12.4	-17.9
13. กิจกรรมทางวิชาชีพ วิทยาศาสตร์ และเทคนิค	3,213	2,914	-4.6	-9.3
14. กิจกรรมการบริหารและการบริการสนับสนุน	14,182	10,089	1.0	-28.9
15. การบริหารราชการ การป้องกันประเทศ และการประกันสังคมภาคบังคับ	40,926	41,247	3.6	0.8
16. การศึกษา	12,007	12,304	-0.8	2.5
17. กิจกรรมด้านสุขภาพและงานสังคมสงเคราะห์	12,765	12,881	9.1	0.9
18. ศิลปะ ความบันเทิง และนันทนาการ	1,883	1,056	9.5	-43.9
19. กิจกรรมบริการด้านอื่นๆ	8,431	7,842	0.0	-7.0
Gross provincial product (CVMs)	1,028,098	892,062	3.3	-13.2

ที่มา : สำนักงานคลังจังหวัดชลบุรี (ข้อมูลล่าสุดที่จัดเก็บ)



2.2 ดัชนีราคาผู้บริโภคจังหวัดชลบุรี

สำนักงานพาณิชย์จังหวัดชลบุรี ร่วมกับสำนักดัชนีเศรษฐกิจการค้าขอรายงานความเคลื่อนไหวดัชนีราคาผู้บริโภคของจังหวัดชลบุรีประจำเดือนกันยายน 2565 โดยสรุปดังนี้

จากการสำรวจสินค้าและบริการของจังหวัดชลบุรีจำนวน 238 รายการ ครอบคลุมหมวดอาหารและเครื่องดื่ม เครื่องนุ่งห่ม เคหสถาน การตรวจรักษาและบริการส่วนบุคคล ยานพาหนะการขนส่งและการสื่อสาร การบันเทิงการอ่านและการศึกษา ฯลฯ เพื่อนำข้อมูลมาคำนวณหาดัชนีราคาผู้บริโภคของจังหวัดชลบุรี ได้ผลดังนี้

1. ดัชนีราคาผู้บริโภคทั่วไปของประเทศ เดือนกันยายน 2565

ในปี 2562 ดัชนีราคาผู้บริโภคทั่วไปของประเทศ เท่ากับ 100 และเดือนกันยายน 2565 เท่ากับ 107.70 (เดือนสิงหาคม 2565 เท่ากับ 107.46)

2. ดัชนีราคาผู้บริโภคทั่วไปของจังหวัดชลบุรี เดือนกันยายน 2565

ในปี 2562 ดัชนีราคาผู้บริโภคทั่วไปของจังหวัดชลบุรี เท่ากับ 100 และเดือนกันยายน 2565 เท่ากับ 104.5 (เดือนสิงหาคม 2565 เท่ากับ 104.4)

3. การเปลี่ยนแปลงของดัชนีราคาผู้บริโภคทั่วไปของจังหวัดชลบุรี เดือนกันยายน 2565 เมื่อเทียบกับเดือนเดียวกันในปีที่แล้ว (กันยายน 2564) พบว่ามีอัตราสูงขึ้นร้อยละ 4.0 แต่เมื่อเทียบกับเดือนที่ผ่านมา (สิงหาคม 2565) พบว่าสูงขึ้นเพียงร้อยละ 0.1 หากเทียบเฉลี่ยช่วงระยะเวลา 9 เดือน (มกราคม-กันยายน 2564) พบว่าสูงขึ้นร้อยละ 3.8

4. ดัชนีราคาผู้บริโภคทั่วไปของจังหวัดชลบุรี เดือนกันยายน 2565 เทียบกับเดือนสิงหาคม 2565 สูงขึ้นร้อยละ 0.1 (เดือนกรกฎาคม 2565 ลดลงร้อยละ 0.1) สาเหตุสำคัญมาจากดัชนีราคาสินค้าหมวดอาหารและเครื่องดื่มไม่มีแอลกอฮอล์ สูงขึ้นร้อยละ 0.3 ดัชนีราคาหมวดอื่นๆ ไม่ใช่อาหารและเครื่องดื่ม ลดลงร้อยละ 0.1

4.1 ดัชนีหมวดอาหารและเครื่องดื่มไม่มีแอลกอฮอล์ สูงขึ้นร้อยละ 0.3 สาเหตุสำคัญมาจากดัชนีราคาสินค้าหมวดไข่และผลิตภัณฑ์นม สูงขึ้นร้อยละ 1.2 หมวดผักและผลไม้ สูงขึ้นร้อยละ 1.1 หมวดข้าวแป้งและผลิตภัณฑ์จากแป้ง สูงขึ้นร้อยละ 0.6 หมวดอาหารบริโภคในบ้าน สูงขึ้นร้อยละ 0.3 หมวดเนื้อสัตว์แปดไก่และสัตว์น้ำ สูงขึ้นร้อยละ 0.2 หมวดเครื่องดื่มไม่มีแอลกอฮอล์ สูงขึ้นร้อยละ 0.2 ส่วนหมวดเครื่องประกอบอาหาร ลดลงร้อยละ 0.7 และ หมวดอาหารบริโภคนอกบ้าน ไม่มีการเปลี่ยนแปลง

4.2 ดัชนีหมวดอื่นๆ ไม่ใช่อาหารและเครื่องดื่ม ลดลงร้อยละ 0.1 สาเหตุสำคัญมาจากดัชนีราคาสินค้าหมวดพาหนะการขนส่งและการสื่อสาร ลดลงร้อยละ 1.0 หมวดการตรวจรักษาและบริการส่วนบุคคล ลดลงร้อยละ 0.3 ส่วนหมวดเคหสถาน สูงขึ้นร้อยละ 0.9 และหมวดเครื่องนุ่งห่มและรองเท้า หมวดการบันเทิงการอ่านการศึกษาและการศาสนา หมวดยาสูบและเครื่องดื่มมีแอลกอฮอล์ ไม่มีการเปลี่ยนแปลง

5. ถ้าพิจารณาดัชนีเทียบกับเดือนกันยายน 2564 สูงขึ้นร้อยละ 4.0 สาเหตุสำคัญมาจากดัชนีหมวดอาหารและเครื่องดื่มไม่มีแอลกอฮอล์ สูงขึ้นร้อยละ 5.5 ประกอบด้วยหมวดเครื่องประกอบอาหาร สูงขึ้นร้อยละ 17.6 หมวดเนื้อสัตว์แปดไก่และสัตว์น้ำ สูงขึ้นร้อยละ 13.3 หมวดผักและผลไม้ สูงขึ้นร้อยละ 7.0 หมวดไข่และผลิตภัณฑ์นม สูงขึ้นร้อยละ 6.0 หมวดอาหารบริโภค-ในบ้าน สูงขึ้นร้อยละ 4.5 หมวดเครื่องดื่มไม่มีแอลกอฮอล์ สูงขึ้นร้อยละ 1.8 ส่วนหมวดข้าวแป้งและผลิตภัณฑ์



จากแป้ง สูงขึ้นร้อยละ 0.3 และหมวดอาหารบริโภค-นอกบ้าน ไม่มีการเปลี่ยนแปลง ดัชนีหมวดอื่นๆ ไม่ใช่อาหาร และเครื่องดื่ม สูงขึ้นร้อยละ 3.1 ประกอบด้วยหมวดพาหนะการขนส่งและการสื่อสาร สูงขึ้นร้อยละ 4.7 หมวดเคสสถาน สูงขึ้นร้อยละ 3.4 หมวดยาสูบและเครื่องดื่มมีแอลกอฮอล์ สูงขึ้นร้อยละ 1.4 ส่วนหมวดการตรวจรักษาและบริการส่วนบุคคล ลดลงร้อยละ 1.4 หมวดการบันเทิง การอ่านการศึกษาและการศาสนา ลดลงร้อยละ 0.9 หมวดเครื่องนุ่งห่มและรองเท้า ลดลงร้อยละ 0.1

6. ถ้าพิจารณาดัชนีเฉลี่ยเทียบกับช่วงระยะเดียวกัน (มกราคม-กันยายน) ปี 2564 สูงขึ้นร้อยละ 3.8 สาเหตุสำคัญมาจากการปรับตัวสูงขึ้นของ ดัชนีหมวดอื่นๆ ไม่ใช่อาหารและเครื่องดื่ม สูงขึ้นร้อยละ 4.1 ประกอบด้วย หมวดพาหนะการขนส่งและการสื่อสาร สูงขึ้นร้อยละ 7.4 หมวดเคสสถาน สูงขึ้นร้อยละ 2.9 หมวดยาสูบและเครื่องดื่มมีแอลกอฮอล์ สูงขึ้นร้อยละ 1.4 ส่วนหมวดการบันเทิง การอ่านการศึกษาและการศาสนา ลดลงร้อยละ 0.8 หมวดการตรวจรักษาและบริการส่วนบุคคล ลดลงร้อยละ 0.2 และหมวดเครื่องนุ่งห่มและรองเท้า ไม่มีการเปลี่ยนแปลง ดัชนีหมวดอาหารและเครื่องดื่มไม่มีแอลกอฮอล์ สูงขึ้นร้อยละ 3.6 ประกอบด้วย หมวดเครื่องประกอบอาหาร สูงขึ้นร้อยละ 18.0 หมวดเนื้อสัตว์แปดไก่และสัตว์น้ำ สูงขึ้นร้อยละ 8.9 หมวดไข่และผลิตภัณฑ์นม สูงขึ้นร้อยละ 8.3 หมวดผักและผลไม้ สูงขึ้นร้อยละ 2.8 หมวดอาหารบริโภค-ในบ้าน สูงขึ้นร้อยละ 2.5 หมวดเครื่องดื่มไม่มีแอลกอฮอล์ สูงขึ้นร้อยละ 0.3 ส่วนหมวดข้าวแป้งและผลิตภัณฑ์จากแป้ง ลดลงร้อยละ 1.2 และหมวดอาหารบริโภค-นอกบ้าน ไม่มีการเปลี่ยนแปลง



ตารางที่ 2 ดัชนีราคาผู้บริโภคจังหวัดชลบุรี จำแนกตามประเภทของดัชนีและหมวดสินค้า
เดือนกันยายน 2565

หมวด	สัดส่วน น้ำหนัก ปีฐาน	ดัชนี				อัตราการเปลี่ยนแปลง		
		ก.ย.65	ส.ค.65	ก.ย. 64	ม.ค.-ก.ย. 65	ก.ย. 65/ ส.ค.65	ก.ย.65/ ก.ย.64	ม.ค.65- ก.ย.65/ ม.ค.64- ก.ย.64
รวมทุกรายการ	100.0	104.5	104.4	100.5	103.5	0.1	4.0	3.8
หมวดอาหารและเครื่องดื่ม	39.80	107.1	106.8	101.5	105.1	0.3	5.5	3.6
ข้าว แป้งและผลิตภัณฑ์จากแป้ง	2.92	103.2	102.6	102.9	102.4	0.6	0.3	-1.2
เนื้อสัตว์ เป็ดไก่ และสัตว์น้ำ	6.62	119.5	119.3	105.5	115.3	0.2	13.3	8.9
ไข่และผลิตภัณฑ์นม	1.76	115.7	114.3	109.1	111.9	1.2	6.0	8.3
ผักและผลไม้	5.14	104.6	103.5	97.8	100.3	1.1	7.0	2.8
เครื่องประกอบอาหาร	2.17	120.8	121.7	102.8	120.4	-0.7	17.5	18.0
เครื่องดื่มไม่มีแอลกอฮอล์	4.23	102.9	102.7	101.1	102.1	0.2	1.8	0.3
อาหารบริโภค-ในบ้าน	7.77	104.9	104.2	100.0	102.5	0.3	4.5	2.5
อาหารบริโภค-นอกบ้าน	9.18	100.1	100.1	100.1	100.1	0.0	0.0	0.0
หมวดอื่น ๆ ไม่ใช่อาหาร และเครื่องดื่ม	60.20	103.1	103.2	10.0	102.7	-0.1	3.1	4.1
หมวดเครื่องนุ่งห่มและรองเท้า	2.22	99.7	99.7	99.8	99.8	0.0	-0.1	0.0
หมวดเคหสถาน	24.54	100.2	99.3	96.9	98.6	0.9	3.4	2.9
หมวดการตรวจรักษาและบริการส่วนบุคคล	3.92	99.5	99.8	100.9	100.7	-0.3	-1.4	-0.2
หมวดพาหนะ การขนส่ง และการสื่อสาร	23.08	107.8	108.9	103.0	108.3	-1.0	4.7	7.4
หมวดการบันเทิงการอ่านและการศึกษา	3.68	97.9	97.9	98.8	98.0	0.0	-0.9	-0.8
หมวดยาสูบและเครื่องดื่มมีแอลกอฮอล์	2.75	101.3	101.3	99.9	101.3	0.0	1.4	1.4
ดัชนีราคาผู้บริโภคพื้นฐาน	72.70	101.8	101.7	100.1	101.3	0.1	1.7	1.3
กลุ่มอาหารสดและพลังงาน	27.93	111.6	111.4	101.2	109.1	0.2	10.3	10.8
- อาหารสด	16.45	111.6	110.9	103.0	108.0	0.6	8.3	5.3
- พลังงาน	11.48	112.3	112.8	99.4	111.5	-0.4	13.0	19.5

ที่มา : สำนักงานพาณิชย์จังหวัดชลบุรี



2.3 การจดทะเบียนนิติบุคคลตั้งใหม่

จังหวัดชลบุรี มีการจดทะเบียนนิติบุคคลตั้งใหม่ จำนวน 1,638 ราย เพิ่มขึ้นจากไตรมาสที่แล้ว (1,462 ราย) คิดเป็นร้อยละ 12.04 จำแนกเป็นบริษัทจำกัด 1,467 ราย ห้างหุ้นส่วนจำกัด 171 ราย ทุนจดทะเบียน 4,960.58 ล้านบาท ประเภทธุรกิจที่มีการจดทะเบียนนิติบุคคลตั้งใหม่สูงสุด 3 อันดับแรก ได้แก่ 1) การขายส่งการขายปลีก การซ่อมแซมยานยนต์ จักรยานยนต์ 408 ราย 2) การบริการด้านอสังหาริมทรัพย์ 398 ราย 3) การก่อสร้าง 148 ราย

แผนภูมิ 2 การจดทะเบียนนิติบุคคลตั้งใหม่จังหวัดชลบุรี จำแนกตามหมวดธุรกิจ ไตรมาส 3 ปี 2565 (กรกฎาคม – กันยายน 2565)

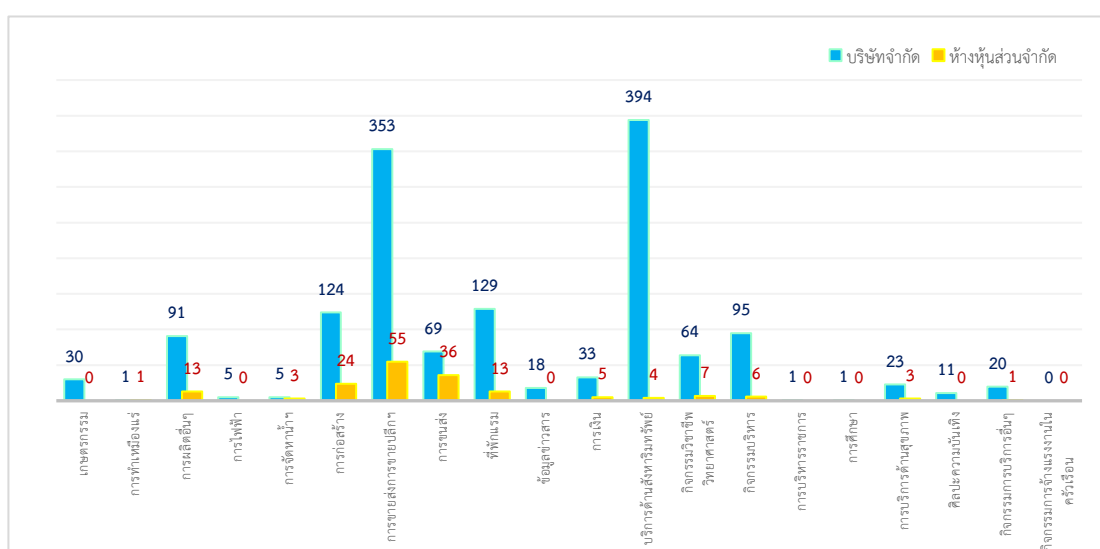

ที่มา : สำนักงานพาณิชย์จังหวัดชลบุรี

เมื่อพิจารณาทุนจดทะเบียนของนิติบุคคลตั้งใหม่ พบว่าบริษัทจำกัดมีทุนจดทะเบียนทั้งสิ้น 4,960.58 ล้านบาท จำแนกเป็น ทุนจดทะเบียนบริษัทจำกัด 4,785.60 ล้านบาท และห้างหุ้นส่วนจำกัด 174.98 ล้านบาท โดยอุตสาหกรรมที่มีการจดทะเบียนมากที่สุด ได้แก่ บริการด้านอสังหาริมทรัพย์ มีทุนจดทะเบียนทั้งสิ้น 1,413.40 ล้านบาท โดยเป็นทุนจดทะเบียนบริษัทจำกัด 1,410.40 ล้านบาท และทุนจดทะเบียนห้างหุ้นส่วนจำกัด 3.00 ล้านบาท

สำหรับสถานประกอบการที่เลิกกิจการ ในช่วงไตรมาส 3 ปี 2565 มีจำนวน 347 ราย จำแนกเป็นบริษัทจำกัด 295 ราย ห้างหุ้นส่วนจำกัด 52 ราย ทุนจดทะเบียน 1,526.20 ล้านบาท



2.4 การจดทะเบียนโรงงาน

สำหรับการจดทะเบียนโรงงานใหม่ในจังหวัดชลบุรี ในไตรมาส 3 ปี 2565 พบว่ามีการจดทะเบียนโรงงานอุตสาหกรรมเปิดดำเนินการใหม่ จำนวน 41 โรงงาน เงินลงทุน 2,543.75 ล้านบาท โดยกลุ่มอุตสาหกรรมที่มีการจดทะเบียนสูงสุด 3 อันดับแรกได้แก่ 1) อุตสาหกรรมผลิตอื่นๆ จำนวน 20 โรงงาน 2) อุตสาหกรรมผลิตภัณฑ์พลาสติก จำนวน 7 โรงงาน 3) อุตสาหกรรมผลิตภัณฑ์โลหะ จำนวน 6 โรงงาน การจดทะเบียนโรงงานอุตสาหกรรมดังกล่าวทำให้เกิดการจ้างงานเพิ่มขึ้น 1,695 คน ส่วนโรงงานที่ปิดกิจการในช่วงไตรมาส 2 ปี 2565 มีโรงงานที่เลิกกิจการ มีจำนวน 8 โรงงาน เงินทุน 467.49 ล้านบาท คนงาน 767 คน และมีโรงงานที่ขยายธุรกิจ มีจำนวน 12 โรงงาน เงินทุน 850.12 ล้านบาท คนงาน 1,238 คน

ตารางที่ 3 การจดทะเบียนโรงงานอุตสาหกรรมที่ประกอบกิจการใหม่ของจังหวัดชลบุรี
จำแนกตามประเภทอุตสาหกรรมไตรมาส 3 ปี 2565

ลำดับ	ประเภทอุตสาหกรรม	จดทะเบียนใหม่		
		ราย (โรง)	เงินทุน (ล้านบาท)	คนงาน (คน)
1.	อุตสาหกรรมผลิตภัณฑ์จากพืช	1	113.95	13
2.	อุตสาหกรรมอาหาร	1	14	19
3.	การพิมพ์ การเย็บเล่ม ทำปกหรือการทำแม่พิมพ์	1	15.15	45
4.	เคมีภัณฑ์และผลิตภัณฑ์เคมี	1	16	13
5.	ผลิตภัณฑ์จากปิโตรเลียม	1	15	7
6.	ผลิตภัณฑ์พลาสติก	7	645.7	218
7.	ผลิตภัณฑ์โลหะ	1	17	12
8.	ผลิตภัณฑ์โลหะ	6	1,037.44	265
9.	ผลิตภัณฑ์ยานพาหนะและอุปกรณ์รวมทั้งการซ่อมยานพาหนะและอุปกรณ์	2	64	32
10.	การผลิตอื่นๆ	20	605.51	534
รวม		41	2,543.75	1,158

ที่มา : สำนักงานอุตสาหกรรมจังหวัดชลบุรี



ดัชนีชี้วัดภาวะแรงงานจังหวัด

ภาวะด้านแรงงานมีการเคลื่อนไหวเปลี่ยนแปลงตลอดเวลา สืบเนื่องมาจากปัจจัยทางเศรษฐกิจ สังคม และการเมือง เช่น สถานการณ์ทางการเมืองไม่มีเสถียรภาพ จะส่งผลถึงความเชื่อมั่นของนักลงทุน นักลงทุนทั้งในและต่างประเทศ เกิดการชะลอการลงทุน ชะลอการขยายกิจการ รวมถึงชะลอการจ้างงาน ในขณะที่การผลิตคนเพื่อเข้าสู่ตลาดแรงงานของภาคการศึกษายังคงมีอย่างต่อเนื่องมีอาจชะลอตามภาวะการณ์ด้านเศรษฐกิจ จึงส่งผลต่อการว่างงาน การทำงานต่ำระดับ นอกจากนี้การเปลี่ยนแปลงทางเทคโนโลยีการผลิต ต้นทุนการผลิต ฤดูกาล ทักษะคนทั้งของฝ่ายนายจ้างและผู้ใช้แรงงาน เหล่านี้ล้วนเป็นปัจจัยที่นำไปสู่การเปลี่ยนแปลงของภาวะด้านแรงงาน ไม่ว่าจะเป็นรูปแบบการจ้างงาน การเคลื่อนย้ายแรงงาน ฝีมือแรงงาน มาตรฐานแรงงาน ฯลฯ ดังนั้นการจะทราบความเคลื่อนไหวหรือการเปลี่ยนแปลงของภาวะแรงงาน จึงต้องมีการพิจารณาศึกษาเพื่อกำหนดตัวชี้วัด พร้อมทั้งติดตามการเปลี่ยนแปลง เพื่อศึกษาวิเคราะห์ถึงสาเหตุของปัญหา รวมถึงทำนายหรือคาดการณ์อนาคต อันจะเอื้อประโยชน์ต่อการตัดสินใจในการกำหนดแผนงานที่จะต้องทำให้สนองตอบต่อความต้องการของทุกกลุ่มทั้งนายจ้าง ผู้ใช้แรงงาน รวมทั้งองค์กรต่างๆ ทั้งภาครัฐ เอกชน สถานการณ์แรงงานจังหวัดชลบุรี ไตรมาส 3 ปี 2565 ฉบับนี้จะขอนำเสนอตัวชี้วัดภาวะแรงงาน ดังนี้

1. ผลผลิตภาพแรงงานจังหวัด

ผลผลิตภาพแรงงาน คือ การวัดค่าประสิทธิภาพของกระบวนการผลิต เป็นตัวชี้วัดที่แสดงให้เห็นถึงความสามารถในการทำงานที่สามารถพัฒนาหรือเพิ่มศักยภาพให้สูงขึ้น คำนวณจากผลิตภัณฑ์มวลรวมจังหวัด ณ ราคาคงที่ ปี 2563 เทียบกับจำนวนผู้มีงานทำในจังหวัดปี 2563 โดยในปี 2563 มีผลผลิตภาพแรงงานอยู่ที่ 576,076.72 บาท/คน/ปี ลดลงจากปีที่ผ่านมา 14,879.42 บาท โดยปี 2562 มีผลผลิตภาพแรงงานอยู่ที่ 590,956.14 บาท/คน/ปี

ตารางที่ 4 ผลผลิตภาพแรงงานจังหวัดชลบุรี

	ปี 2560	ปี 2561	ปี 2562	ปี 2563
GPP ณ ราคาคงที่ในจังหวัด(ล้านบาท)	578,182	602,872	617,652	603,165
จำนวนผู้มีงานทำในจังหวัด (คน)	1,059,556	1,058,631	1,045,174	1,047,022
ผลผลิตภาพแรงงานจังหวัด (บาท)	545,683.28	569,482.66	590,956.14	576,076.72

ที่มา : สำนักงานสภาพัฒนาการเศรษฐกิจและสังคมแห่งชาติ
สำนักงานสถิติจังหวัดชลบุรี



2. อัตราการมีส่วนร่วมในกำลังแรงงานของจังหวัด

อัตราส่วนมีส่วนร่วมในกำลังแรงงาน เป็นตัวชี้วัดที่แสดงให้เห็นถึงสภาพกำลังแรงงานในตลาดแรงงานของจังหวัดชลบุรี เมื่อเทียบกับประชากรที่มีอายุ 15 ปีขึ้นไปจังหวัดชลบุรี จะพบว่าในไตรมาส 3 ปี 2565 กำลังแรงงานทั้งหมดมีจำนวน 1,101,655 คน และประชากรที่มีอายุ 15 ปีขึ้นไปจำนวน 1,641,870 คน อัตราการมีส่วนร่วมในกำลังแรงงานมีอัตรา 67.10 มีอัตราใกล้เคียงกับไตรมาส 2 ปี 2565 ที่มีอัตรา 67.14 เมื่อเทียบกับไตรมาสเดียวกันของปีที่ผ่านมาพบว่ามีอัตราไม่ต่างกันมากนักกับไตรมาส 3 ปี 2564 ที่มีอัตรา 70.92

แผนภูมิ 3 อัตราการมีส่วนร่วมในกำลังแรงงานของจังหวัดชลบุรี

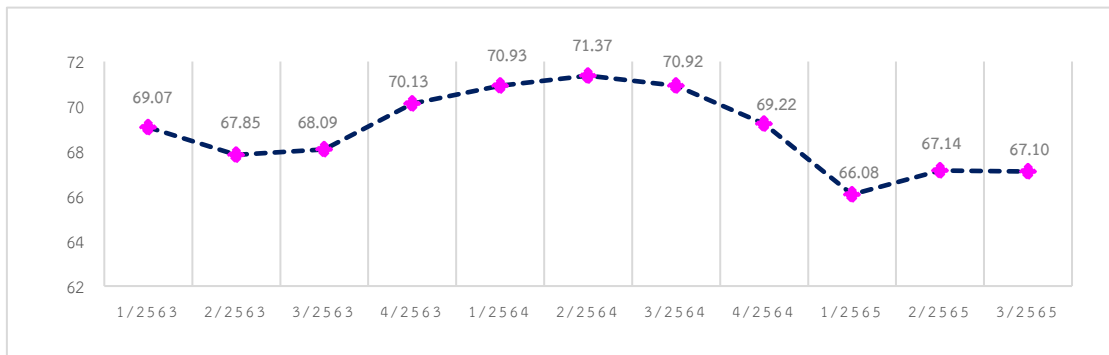

ที่มา : สำนักงานสถิติจังหวัดชลบุรี

3. อัตราการมีงานทำของจังหวัด

อัตราการจ้างงานเป็นตัวชี้วัดที่แสดงให้เห็นภาพการจ้างงานในตลาดแรงงานของจังหวัดชลบุรี มีสัดส่วนเล็กน้อยเพียงใด สำหรับจังหวัดชลบุรีพบว่าอัตราการจ้างงานนอกภาคเกษตรของจังหวัดมีจำนวนสูงกว่าอัตราการจ้างงานในภาคเกษตร ในไตรมาส 3 ปี 2565

พบว่าอัตราการจ้างงาน ในจังหวัดอยู่ที่ร้อยละ 66.88 ใกล้เคียงกับไตรมาสที่แล้วที่อยู่ที่ร้อยละ 66.65 อัตราการจ้างงานในภาคเกษตร มีอัตราร้อยละ 3.48 เพิ่มขึ้นจากไตรมาส 2 ปี 2565 ที่มีอัตราร้อยละ 3.42 เนื่องจากผู้ใช้แรงงานนอกภาคเกษตรเคลื่อนย้ายเข้าไปอยู่ในภาคเกษตรกรรมอันมีสาเหตุจากที่ภาคเศรษฐกิจหรือเจ้าของธุรกิจมีการชะลอตัวลงเนื่องจากสถานการณ์การแพร่ระบาดของไวรัสโคโรนา 2019 (COVID 2019)

แผนภูมิ 4 อัตราการจ้างงานในและนอกภาคการเกษตรจังหวัดชลบุรี ไตรมาส 3 ปี 2565

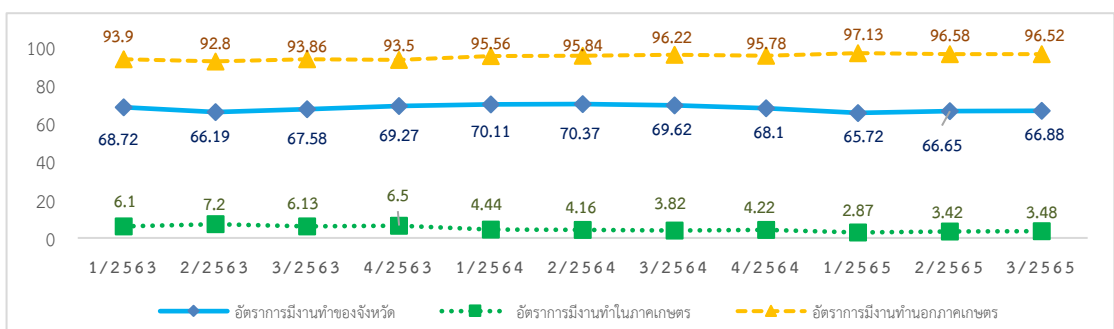

ที่มา : สำนักงานสถิติจังหวัดชลบุรี



เมื่อพิจารณาอัตราการจ้างงานทำเฉพาะในส่วนภาคอุตสาหกรรม โดยคำนวณจากจำนวนผู้จ้างงานทำภาคอุตสาหกรรมเปรียบเทียบกับจำนวนผู้จ้างงานทำทั้งหมด พบว่าอัตราการจ้างงานในภาคอุตสาหกรรม มีอัตราร้อยละ 38.51 ใกล้เคียงกับไตรมาสที่ผ่านมาที่มีอัตราร้อยละ 35.95

แผนภูมิ 5 อัตราการจ้างงานทำในภาคอุตสาหกรรมของจังหวัดชลบุรี ไตรมาส 3 ปี 2565

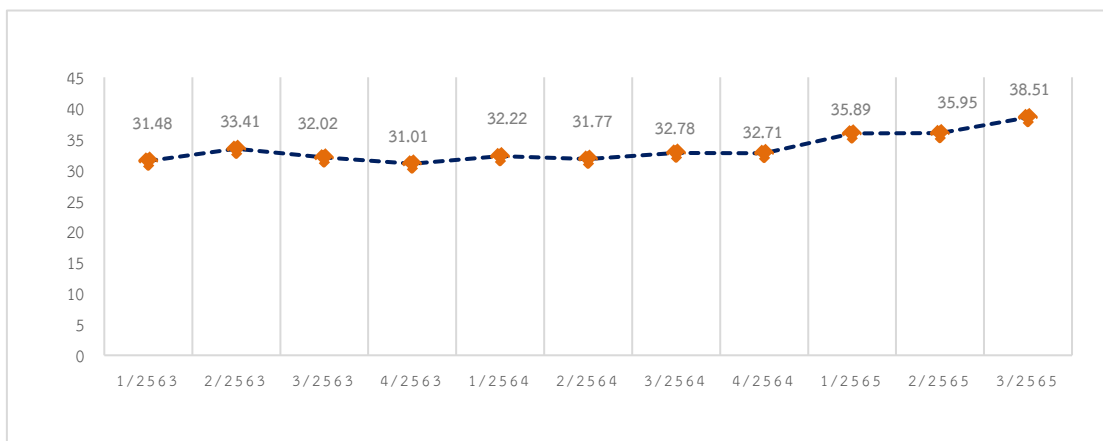

ที่มา : สำนักงานสถิติจังหวัดชลบุรี

โดยสรุปในภาพรวมจะพบว่าอัตราการจ้างงานทำหรือการมีส่วนร่วมในกำลังแรงงานของจังหวัดชลบุรีส่วนใหญ่อยู่นอกภาคเกษตรกรรม และแรงงานส่วนใหญ่อยู่ในอุตสาหกรรมการผลิต ทั้งนี้เพราะจังหวัดชลบุรีเป็นที่ตั้งของอุตสาหกรรมที่สำคัญ ซึ่งสร้างมูลค่าเพิ่มทางด้านเศรษฐกิจแก่จังหวัดและประเทศไทยอย่างมหาศาล ถึงแม้บางช่วงระยะเวลาการจ้างงานในอุตสาหกรรมการผลิตจะลดลงแต่ก็เป็นเพียงแค่ระยะเวลานั้นๆ เมื่อมีการลงทุนเพิ่มและขยายกิจการของผู้ประกอบการ ภาพการณ์จ้างงานจะเพิ่มขึ้น อีกทั้งรัฐบาลได้กำหนดโครงการเขตพัฒนาพิเศษภาคตะวันออก (EEC) ชักชวนให้นักลงทุนมาลงทุนในกลุ่มอุตสาหกรรม S-Curve และ New S-Curve ซึ่งส่งผลให้ภาคอุตสาหกรรมได้รับการส่งเสริมให้เกิดการขยายตัวอย่างต่อเนื่องจากปริมาณการใช้ไฟฟ้าภาคอุตสาหกรรมทุนจดทะเบียนภาคอุตสาหกรรมและจำนวนโรงงานที่เพิ่มขึ้น

4. อัตราการว่างงาน

การศึกษาอัตราการว่างงานในปีที่ผ่านมาจะพบอัตราการว่างงานของจังหวัดชลบุรีแต่ละไตรมาสจะปรับตัวในระดับที่เพิ่มขึ้นและลดลงตามปัจจัยภาวะเศรษฐกิจและพื้นที่เนื่องจากจังหวัดชลบุรีมีโครงสร้างหลากหลายทางเศรษฐกิจ คือ มีทั้งภาคอุตสาหกรรม ภาคเกษตร และภาคการท่องเที่ยวและบริการ เมื่อมีการขยายตัวและลงทุนเพิ่มของผู้ประกอบการจะส่งผลให้อัตราการว่างงานต่ำ แต่ในขณะเดียวกันถ้าเป็นช่วงฤดูแล้ง นอกฤดูการเกษตร หรือนอกฤดูการเก็บเกี่ยวก็จะส่งผลให้แรงงานภาคเกษตรของจังหวัดว่างงาน



สำหรับไตรมาส 3 ปี 2565 จังหวัดชลบุรีมีผู้ว่างงานจำนวนทั้งสิ้น 3,518 คน คิดเป็นอัตราการว่างงานร้อยละ 0.32 ของกำลังแรงงานทั้งหมด ซึ่งลดลงร้อยละ 0.29 เมื่อเปรียบเทียบกับไตรมาส 2 ปี 2565 ที่มีผู้ว่างงานทั้งสิ้น 6,692 คน คิดเป็นร้อยละ 0.61 ของกำลังแรงงานทั้งหมด เนื่องจากภาคอุตสาหกรรมภาคบริการและการท่องเที่ยวเริ่มฟื้นตัว ส่งผลให้มีการจ้างงานเพิ่มขึ้น

แผนภูมิ 6 อัตราการว่างงานจังหวัดชลบุรี ไตรมาส 3 ปี 2565

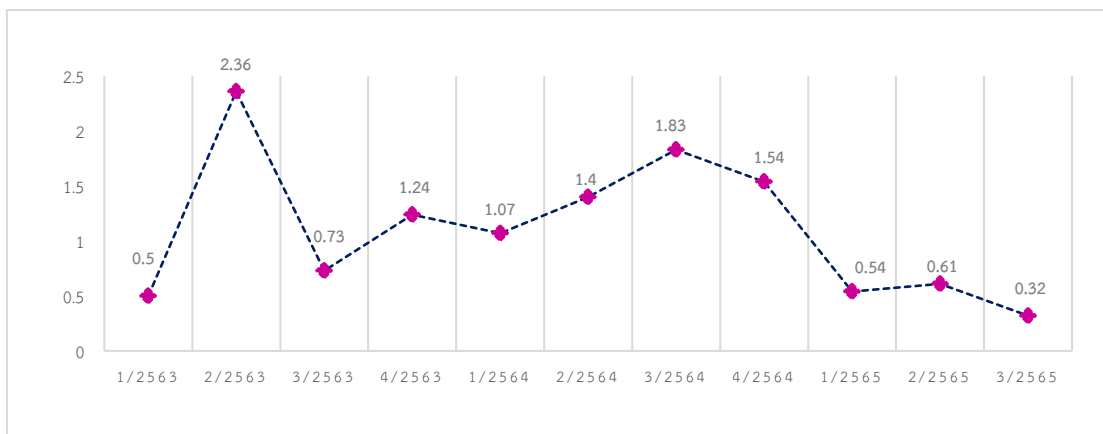

ที่มา : สำนักงานสถิติจังหวัดชลบุรี

5. อัตราการเปลี่ยนแปลงของจำนวนผู้ประกันตนในระบบประกันสังคม (มาตรา 33) อัตราการเปลี่ยนแปลงของผู้ประกันตนที่ขอรับประโยชน์ทดแทนกรณีว่างงาน และอัตราการเลิกจ้างลูกจ้างในระบบประกันสังคม

จำนวนผู้ประกันตนมาตรา 33 ของสำนักงานประกันสังคมจังหวัดชลบุรี ณ เดือนกันยายน 2565 มีจำนวน 777,129 คน อัตราการเปลี่ยนแปลงของจำนวนผู้ประกันตน (มาตรา 33) (YoY) ขยายตัวร้อยละ 6.59 เพิ่มขึ้นจากไตรมาสก่อนที่มีอัตราขยายตัวร้อยละ 3.95 จำนวนผู้ประกันตนที่ขอรับประโยชน์ทดแทนกรณีว่างงาน 50,666 คน อัตราการเปลี่ยนแปลงของผู้ประกันตนที่ขอรับประโยชน์ทดแทนกรณีว่างงานร้อยละ - 42.71 เพิ่มขึ้นเมื่อเทียบกับไตรมาสก่อนที่ร้อยละ 4.66 สำหรับจำนวนผู้ประกันตนที่ขอรับประโยชน์ทดแทนกรณีว่างงานจากสาเหตุเลิกจ้างอัตราการเลิกจ้างลูกจ้างในระบบประกันสังคมมาตรา 33 อยู่ที่ร้อยละ 0.02 เพิ่มขึ้นจากไตรมาสก่อนที่มีอัตราร้อยละ 0.00



แผนภูมิ 7 อัตราการเปลี่ยนแปลงของจำนวนผู้ประกันตนในระบบประกันสังคม (มาตรา 33) , อัตราการเปลี่ยนแปลงของผู้ประกันตนที่ขอรับประโยชน์ทดแทนกรณีว่างงาน และอัตราการเลิกจ้างในระบบประกันสังคม

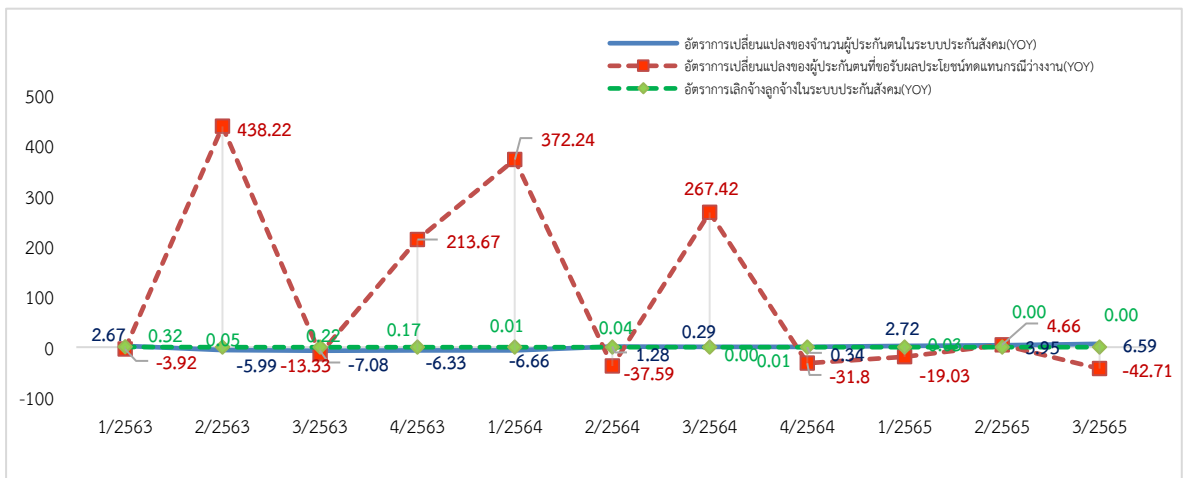

ที่มา : สำนักงานประกันสังคมจังหวัดชลบุรี

6. อัตราการบรรจุนาน

อัตราการบรรจุนานในแต่ละไตรมาสเป็นตัวชี้วัดที่แสดงให้เห็นถึงการเคลื่อนไหวของภาวะการด้านแรงงานซึ่งสามารถศึกษาวิเคราะห์กับจำนวนตำแหน่งงานว่างและจำนวนผู้สมัครงาน โดยเมื่อวิเคราะห์จำนวนการบรรจุนานที่สำนักงานจัดหางานจังหวัดดำเนินการ เทียบกับจำนวนตำแหน่งงานว่างที่แจ้งผ่านสำนักงานจัดหางานจังหวัด พบว่าอัตราการบรรจุนานต่อตำแหน่งงานว่างไตรมาส 3 ปี 2565 อยู่ที่ร้อยละ 61.36 โดยมีอัตราเพิ่มขึ้นจากไตรมาส 2 ปี 2565 (อยู่ที่ร้อยละ 56.11) คิดเป็นร้อยละ 5.25 เมื่อเปรียบเทียบกับสัดส่วนของผู้บรรจุนานกับจำนวนผู้สมัครงานที่มีอัตรา ร้อยละ 75.61 พบว่ามีอัตราเพิ่มขึ้นจากไตรมาส 2 ปี 2565 (อยู่ที่ร้อยละ 60.40) คิดเป็นร้อยละ 15.21 ทั้งนี้การบรรจุนานเป็นการบรรจุนานจากผู้สมัครงานและตำแหน่งงานว่างสะสมเหลืออยู่จาก ไตรมาสก่อนเมื่อเปรียบเทียบกับแล้ว

แผนภูมิ 8 อัตราการบรรจุนานต่อผู้สมัครงานและอัตราการบรรจุนานต่อตำแหน่งงานว่าง ในจังหวัดชลบุรี ไตรมาส 3 ปี 2565

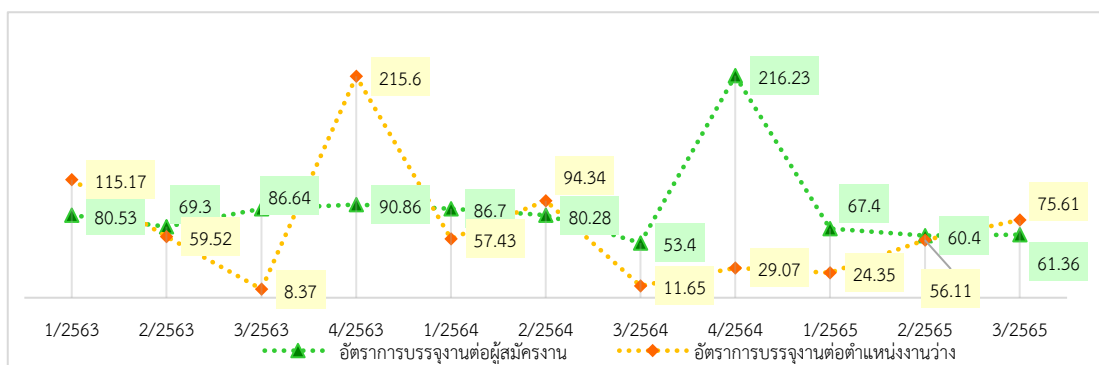

ที่มา : สำนักงานจัดหางานจังหวัดชลบุรี



7. อัตราการจ้างแรงงานต่างด้าว

อัตราจ้างแรงงานต่างด้าวต่อจำนวนผู้มีงานทำทั้งหมด คิดเป็นร้อยละ 15.08 ของผู้มีงานทำ หมายถึง ผู้มีงานทำทุก ๆ 100 คน จะมีการจ้างแรงงานต่างด้าว ประมาณ 17-18 คน และอัตราการจ้างแรงงานต่างด้าว 3 สัญชาติ (เมียนมา ลาว กัมพูชา) ต่อจำนวนผู้มีงานทำทั้งหมดอยู่ที่ร้อยละ 13.61 แสดงว่าผู้มีงานทำทุกๆ 100 คน จะเป็นการจ้างแรงงานต่างด้าวสัญชาติเมียนมา ลาว กัมพูชา 15-16 คน

แผนภูมิ 9 อัตราการจ้างงานแรงงานต่างด้าวในจังหวัดชลบุรี

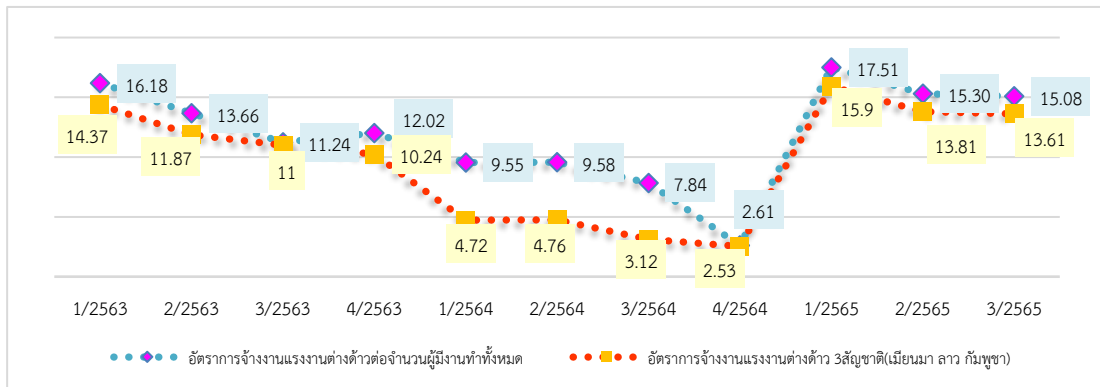

ที่มา : สำนักงานจัดหางานจังหวัดชลบุรี

8. อัตราการปฏิบัติไม่ถูกต้องตามกฎหมายคุ้มครองแรงงานและกฎหมายความปลอดภัยในการทำงานของสถานประกอบการ

อัตราการปฏิบัติไม่ถูกต้องตามกฎหมายคุ้มครองแรงงานสถานประกอบการกิจการเป็นตัวที่แสดงให้เห็นถึงภาพการดำเนินงาน หากนายจ้างไม่ปฏิบัติตามกฎหมายสูงย่อมส่งผลกระทบต่อความเป็นอยู่ของลูกจ้าง ผู้ใช้แรงงาน และส่งผลกระทบต่อคุณภาพชีวิตของผู้ใช้แรงงานตามมา ซึ่งพบว่าอัตราการปฏิบัติไม่ถูกต้องตามกฎหมายคุ้มครองแรงงานของสถานประกอบการในจังหวัดต่อจำนวนสถานประกอบการที่ผ่านการตรวจทั้งหมดของจังหวัดในไตรมาส 3 ปี 2565 มีอัตราร้อยละ 43.48 เมื่อเทียบกับไตรมาส 2 ปี 2565 ที่มีอัตราร้อยละ 12.90 พบว่าลดลงจากไตรมาสที่แล้ว ทั้งนี้ การปฏิบัติไม่ถูกต้องตามกฎหมายคุ้มครองแรงงานส่วนใหญ่จะเป็นเรื่องของสิทธิการลา ซึ่งกฎหมายกำหนดว่าสถานประกอบการต้องมีข้อบังคับการทำงานในการลา เช่น การกำหนดวันเวลาทำงาน เวลาพัก วันหยุด และประกาศให้ลูกจ้างทราบ พร้อมทั้งทำสำเนาแจ้งให้สำนักงานสวัสดิการและคุ้มครองแรงงานจังหวัดทราบ แต่สถานประกอบการหลายแห่งไม่ทราบหรือทราบไม่ครบทุกขั้นตอน จึงพบปัญหาไม่ปฏิบัติตามกฎหมายที่มีจำนวนมาก อย่างไรก็ตามได้มีการแนะนำ ให้ดำเนินการให้ถูกต้องตามข้อกำหนด

อัตราการไม่ปฏิบัติตามกฎหมายความปลอดภัยในการทำงาน พบว่าไตรมาส 3 ปี 2565 มีสถานประกอบการที่ปฏิบัติไม่ถูกต้องตามกฎหมายความปลอดภัย จำนวน 4 แห่ง มีอัตราร้อยละ 4.88 ลดลงจากไตรมาส 2 ปี 2565 ที่มีอัตราร้อยละ 29.87 ส่วนใหญ่เป็นเรื่องการใช้เครื่องมือเครื่องจักร อุปกรณ์ สารเคมี และสารเคมีอันตรายที่นำมาใช้ในกระบวนการผลิตอย่างไรก็ตามเจ้าหน้าที่ได้มีการแนะนำให้สถานประกอบการที่ไม่ปฏิบัติตามกฎหมายความปลอดภัย ดำเนินการปรับปรุงให้ถูกต้องตามข้อกำหนด



แผนภูมิ 10 อัตราการไม่ปฏิบัติตามข้อกำหนดของสถานประกอบการ

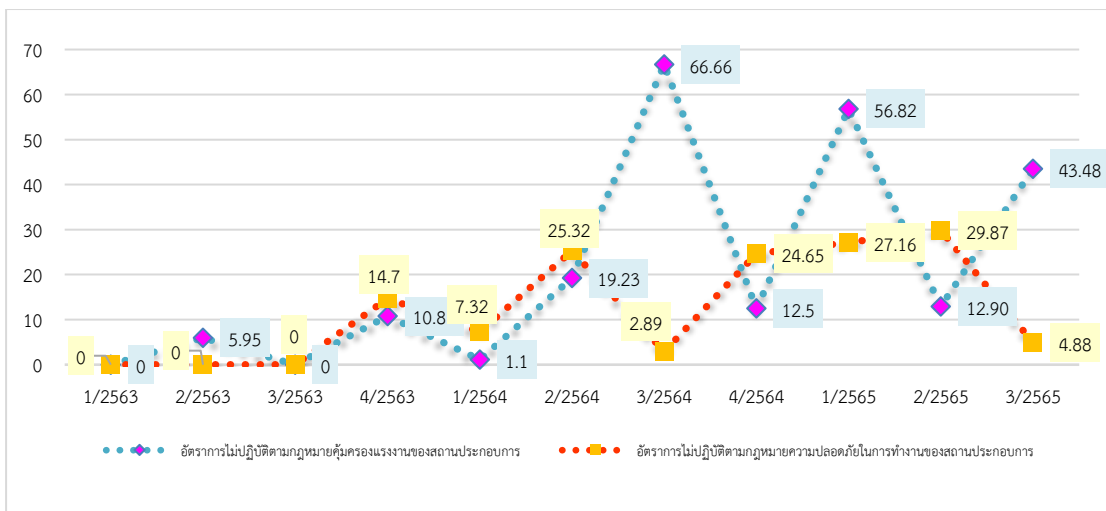

ที่มา : สำนักงานสวัสดิการและคุ้มครองแรงงานจังหวัดชลบุรี

9. อัตราการเกิดข้อพิพาทแรงงาน/ข้อขัดแย้งในสถานประกอบการ

การเกิดข้อพิพาทแรงงานและข้อขัดแย้งในสถานประกอบการ เป็นตัวชี้วัดที่แสดงถึงความสัมพันธ์ระหว่างนายจ้างและลูกจ้าง การเปลี่ยนแปลงของอัตราการเกิดข้อพิพาทแรงงานจะแสดงให้เห็นถึงทิศทางความสัมพันธ์ระหว่างนายจ้างและลูกจ้างว่ามีทิศทางหรือแนวโน้มไปในทางใด การเกิดข้อพิพาทแรงงานนั้นมีผลมาจากการที่ลูกจ้างได้แจ้งข้อเรียกร้องต่อนายจ้าง และหากไม่สามารถยุติ หรือตกลงกันได้ก็จะเกิดเป็นข้อพิพาทแรงงานขึ้น สำหรับอัตราสถานประกอบการที่เกิดข้อพิพาทแรงงานในจังหวัดต่อสถานประกอบการ 100,000 แห่ง พบว่าในช่วงไตรมาส 1 ปี 2563 - ไตรมาส 3 ปี 2565 มีอัตราในช่วง 0.00 - 43.53 โดยไตรมาส 3 ปี 2565 มีอัตรา 0.00 ซึ่งลดลงจากไตรมาสที่แล้วที่มีอัตรา 5.75 แต่เมื่อเปรียบเทียบกับไตรมาสเดียวกันที่ผ่านมา พบว่ามีสัดส่วนเพิ่มขึ้นแสดงให้เห็นว่า สถานประกอบการ 100,000 แห่ง มีการเกิดข้อพิพาทแรงงานประมาณ 5 - 6 แห่งเท่านั้น จึงเป็นอัตราที่อยู่ในระดับต่ำ ซึ่งอาจแสดงให้เห็นว่าที่ผ่านมาความสัมพันธ์ระหว่างนายจ้างและลูกจ้างในจังหวัดอยู่ในระดับดี

สำหรับข้อขัดแย้งในสถานประกอบการซึ่งเกิดจากความขัดแย้งระหว่างนายจ้าง ลูกจ้าง ที่มีใช้ข้อพิพาทแรงงานตามกฎหมายแรงงาน เป็นตัวชี้วัดอีกตัวหนึ่งที่บ่งบอกถึงความสัมพันธ์ระหว่างนายจ้างและลูกจ้างได้ โดยอัตราการเกิดข้อขัดแย้งในสถานประกอบการ 100,000 แห่ง พบว่าในช่วงไตรมาส 1 ปี 2563 - ไตรมาส 3 ของปี 2565 อัตราการเกิดข้อขัดแย้งต่อสถานประกอบการ 100,000 แห่ง มีอัตราอยู่ในช่วง 0.00 - 65.44 กล่าวคือในสถานประกอบการ 100,000 แห่ง เกิดข้อขัดแย้งประมาณ 65-66 แห่งเท่านั้น ซึ่งก็ยังนับว่าเป็นอัตราที่ต่ำ และเมื่อพิจารณาความเคลื่อนไหวแล้วพบว่ามีอัตราเพิ่มขึ้นและลดลงอย่างต่อเนื่อง อย่างไรก็ตามกระทรวงแรงงานมิได้นิ่งนอนใจทุกหน่วยงานในสังกัดได้ดำเนินการตรวจเยี่ยมสถานประกอบการพร้อมทั้งส่งเสริมการสร้างความสัมพันธ์ที่ดีระหว่างนายจ้างและลูกจ้างตลอดเวลา



แผนภูมิ 11 อัตราการเกิดข้อผิดพลาด/ข้อขัดแย้งแรงงานต่อสถานประกอบการ 100,000 แห่ง

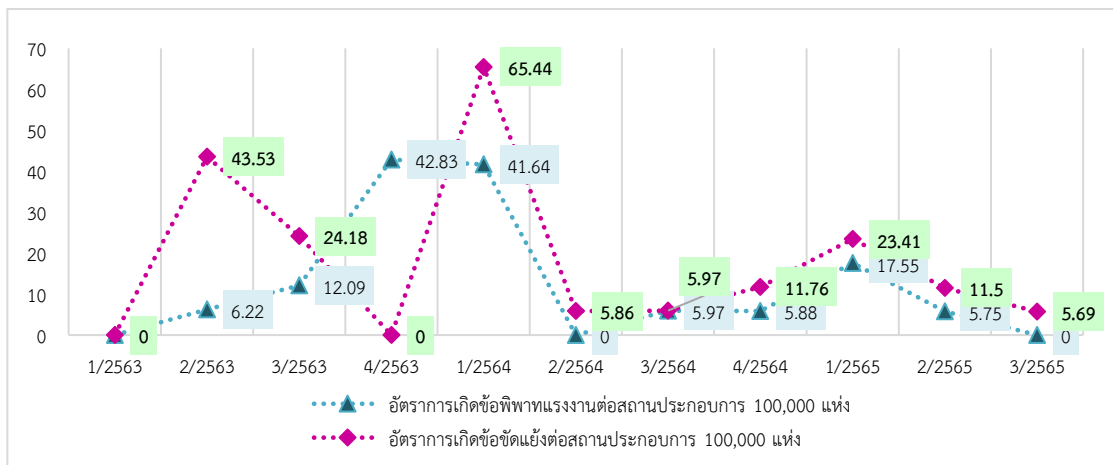

ที่มา : สำนักงานสวัสดิการและคุ้มครองแรงงานจังหวัดชลบุรี

10. อัตราแรงงานที่ เป็นผู้ประกันตน

อัตราแรงงานที่ เป็นผู้ประกันตน คิดจากจำนวนผู้ประกันตนของกองทุนประกันสังคม มาตรา 33, 39 และ 40 ต่อจำนวนผู้มีงานทำของสำนักงานสถิติแห่งชาติ เป็นอัตราที่แสดงให้เห็นว่าแรงงานไทยมีหลักประกันการทำงานที่ดี มีความมั่นคงในการทำงาน จากข้อมูลสำนักงานประกันสังคมจังหวัดชลบุรี ณ เดือนกันยายน 2565 มีผู้ประกันตนของกองทุนประกันสังคม มาตรา 33, 39 และ 40 จำนวน 1,409,170 คน ซึ่งเทียบกับไตรมาสที่แล้ว (1,394,803 คน) พบว่าเพิ่มขึ้นจำนวน 14,367 คน คิดเป็นร้อยละ 1.03 แต่เมื่อเทียบกับจำนวนผู้มีงานทำไตรมาสนี้ คิดเป็นร้อยละ 128.32 ซึ่งมีจำนวนลดลง ร้อยละ 1.53 (ไตรมาสที่แล้วคิดเป็นร้อยละ 129.85) โดยมีสาเหตุจากจำนวนผู้มีงานทำของจังหวัดชลบุรีมีจำนวนสูงขึ้น ทั้งนี้ จำนวนผู้ประกันตนของกองทุนประกันสังคมมาตรา 33, 39 และ 40 จังหวัดชลบุรี สูงสุดเป็นอันดับที่ 1 ของประเทศ ซึ่งดูได้จากอัตราแรงงานที่ เป็นผู้ประกันตนที่เพิ่มขึ้นอย่างต่อเนื่องส่วนหนึ่งเป็นผลมาจากมาตรการช่วยเหลือเยียวยาของภาครัฐ ซึ่งส่งผลให้มีผู้สมัครเป็นผู้ประกันตนมาตรา 40 เพิ่มขึ้นเป็นจำนวนมาก และสำนักงานประกันสังคมจังหวัดชลบุรี ได้มีการรณรงค์ประชาสัมพันธ์ รับสมัครผู้ประกันตนตามมาตรา 40 อย่างต่อเนื่อง

แผนภูมิ 12 อัตราแรงงานที่ เป็นผู้ประกันตนในจังหวัดชลบุรี

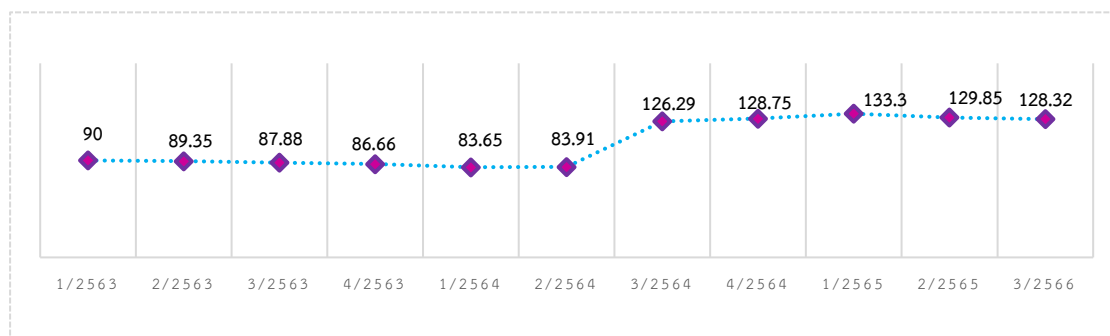

ที่มา : สำนักงานประกันสังคมจังหวัดชลบุรี



สถานการณ์แรงงานจังหวัดชลบุรี

สถานการณ์แรงงานจังหวัดชลบุรีไตรมาส 3 ปี 2565 ในช่วงเดือนกรกฎาคม - กันยายน 2565 ขอนำเสนอข้อมูลในประเด็นต่างๆ ตามลำดับ คือ 1) กำลังแรงงาน การมีงานทำ การว่างงาน 2) การส่งเสริมการมีงานทำ 3) การพัฒนาศักยภาพแรงงาน 4) การคุ้มครองแรงงานและสวัสดิการ 5) การประกันสังคม 6) ปัญหาด้านแรงงานที่สำคัญ 7) ผลการดำเนินงานที่สำคัญตามนโยบายรัฐบาล/นโยบายกระทรวงแรงงาน 8) อื่นๆ การรับเรื่องราวร้องทุกข์ของแรงงานไทยในต่างประเทศ

1. กำลังแรงงาน การมีงานทำ การว่างงาน

1.1 โครงสร้างประชากร

สำนักงานสถิติจังหวัดชลบุรี ได้ดำเนินการสำรวจภาวะการทำงานของประชากร ไตรมาส 3 ปี 2565 สรุปรายละเอียดได้ดังนี้ จังหวัดชลบุรีมีประชากรในวัยทำงานหรืออายุ 15 ปีขึ้นไป จำนวน 1,641,870 คน (ชาย 797,502 คน, หญิง 844,367 คน) จำแนกเป็นผู้อยู่ในกำลังแรงงาน 1,101,655 คน (ชาย 605,407 คน, หญิง 496,248) ได้แก่ ผู้มีงานทำ 1,098,137 คน (ชาย 602,336 คน, หญิง 495,801 คน) ผู้ว่างงาน 3,518 คน (ชาย 3,071 คน, หญิง 447 คน) และผู้รอฤดูกาล - คน (ชาย - คน หญิง - คน) ขณะที่ผู้ไม่อยู่ในกำลังแรงงานมีจำนวน 540,215 คน (ชาย 192,095 คน , หญิง 348,119 คน) จำแนกเป็น ผู้ทำงานบ้าน 144,487 คน เรียนหนังสือ 108,057 คน คนชรา และ คนที่ไม่สามารถทำงานได้มี 197,072 คน และอื่นๆ 90,599 คน

แผนภูมิ 13 โครงสร้างประชากรจังหวัดชลบุรี ไตรมาส 3 ปี 2565

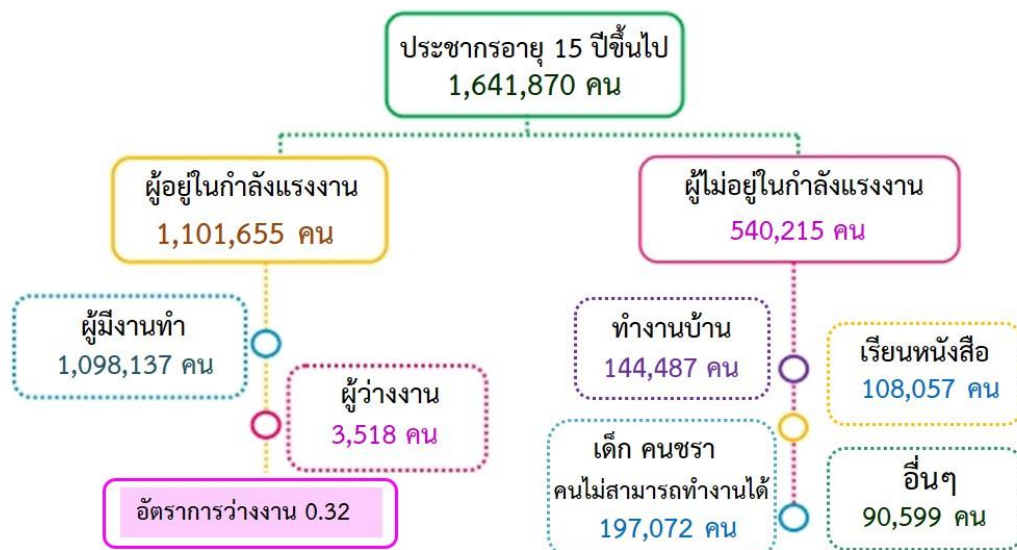

ที่มา : สำนักงานสถิติจังหวัดชลบุรี



1.2 ผู้มีงานทำ

แผนภูมิ 14 ผู้มีงานทำ จำแนกตามเพศจังหวัดชลบุรี ไตรมาส 3 ปี 2565

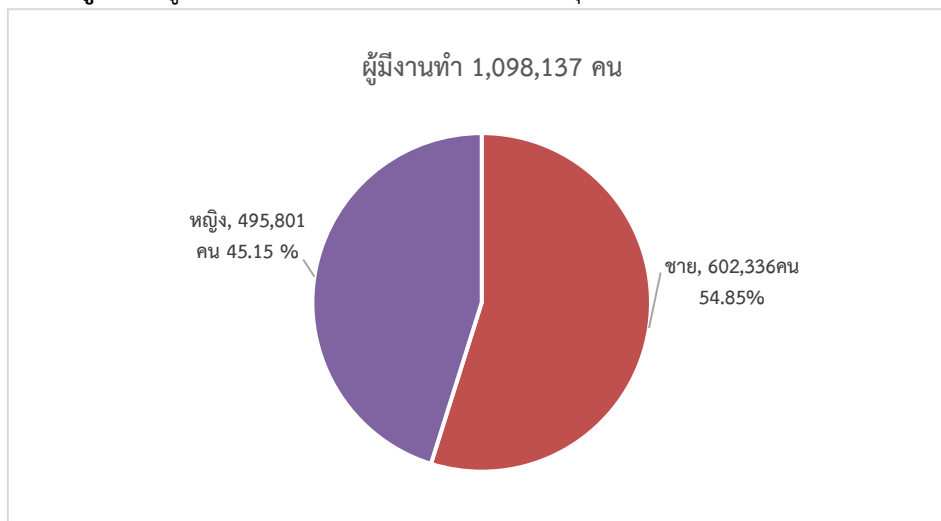

ที่มา : สำนักงานสถิติจังหวัดชลบุรี

หากศึกษาถึงระดับการศึกษาของผู้มีงานทำพบว่าผู้มีงานทำส่วนใหญ่มีการศึกษาระดับอุดมศึกษาจำนวน 316,864 คน คิดเป็นร้อยละ 28.85 รองลงมาคือ ระดับมัธยมศึกษาตอนต้น จำนวน 257,176 คน คิดเป็นร้อยละ 23.42 ระดับมัธยมศึกษาตอนปลาย จำนวน 252,635 คน คิดเป็นร้อยละ 23.0 ระดับประถมศึกษา จำนวน 120,319 คน คิดเป็นร้อยละ 10.95 ต่ำกว่าประถมศึกษา 83,056 คน คิดเป็นร้อยละ 7.56

แผนภูมิ 15 ผู้มีงานทำจังหวัดชลบุรี จำแนกตามระดับการศึกษา ไตรมาส 3 ปี 2565

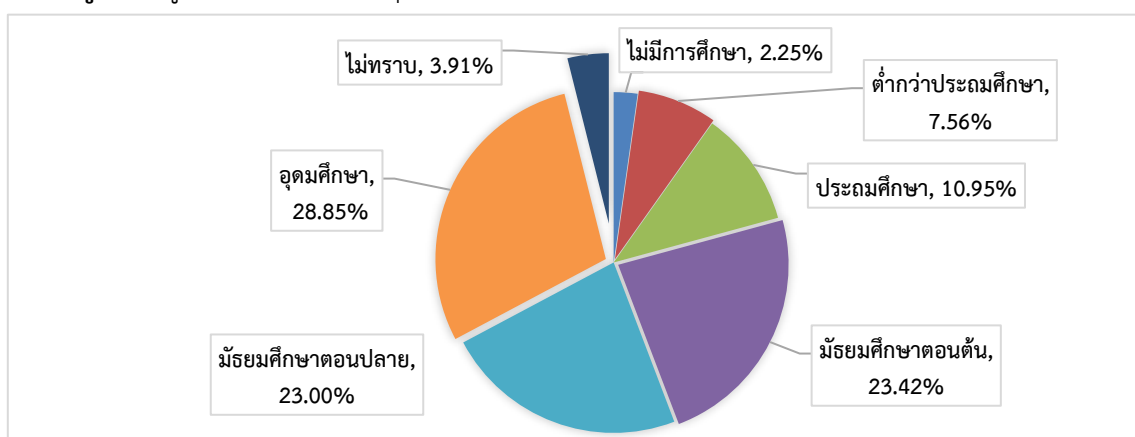

ที่มา : สำนักงานสถิติจังหวัดชลบุรี



เมื่อพิจารณาผู้มีงานทำตามอาชีพในไตรมาส 3 ปี 2565 พบว่าอาชีพที่มีผู้ทำงานมากที่สุด 5 อันดับแรก คือ 1) ผู้ปฏิบัติงานโรงงานและเครื่องจักร และผู้ปฏิบัติงานด้านการประกอบ จำนวน 334,848 คน (ร้อยละ 30.49) 2) พนักงานบริการและพนักงานในร้านค้า และตลาด จำนวน 261,375 คน (ร้อยละ 23.80) 3) ผู้ปฏิบัติงานด้านความสามารถทางฝีมือและธุรกิจการค้าที่เกี่ยวข้อง จำนวน 128,825 คน (ร้อยละ 11.73) 4) ผู้ประกอบวิชาชีพด้านเทคนิคสาขาต่างๆ และอาชีพที่เกี่ยวข้อง จำนวน 91,575 คน (ร้อยละ 8.34) 5) อาชีพขั้นพื้นฐานต่างๆ ในด้านการขาย และการให้บริการ จำนวน 79,725 คน (ร้อยละ 7.26)

แผนภูมิ 16 ผู้มีงานทำจังหวัดชลบุรี จำแนกตามอาชีพ ไตรมาส 3 ปี 2565 (5 อันดับแรก)

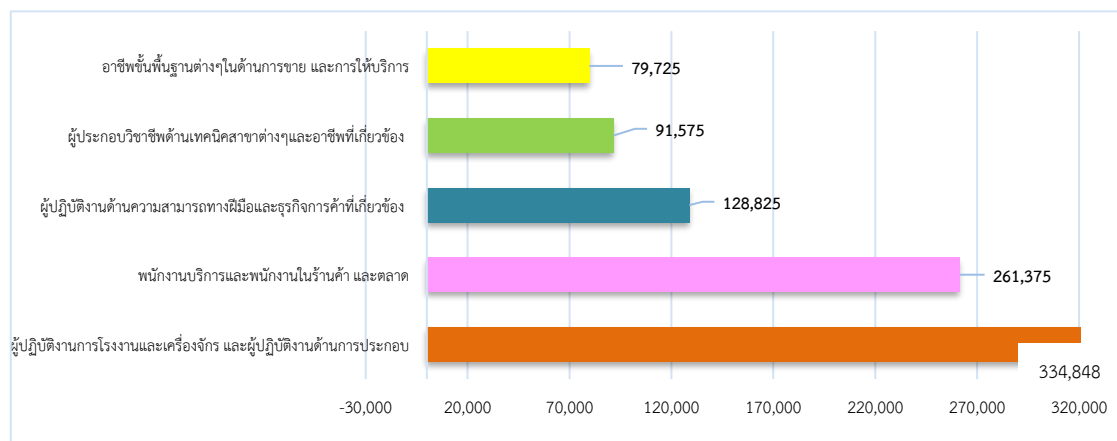

ที่มา : สำนักงานสถิติจังหวัดชลบุรี

สำหรับผู้มีงานทำ 1,098,137 คน พบว่า ทำงานนอกภาคเกษตรกรรม 1,059,872 คน คิดเป็นร้อยละ 96.52 ของผู้มีงานทำทั้งหมด ส่วนผู้ทำงานในภาคเกษตรกรรมมีจำนวน 38,265 คน คิดเป็นร้อยละ 3.42 ของผู้มีงานทำทั้งหมด โดยกลุ่มผู้ทำงานนอกภาคเกษตรกรรมจะทำงานในอุตสาหกรรมการผลิตมากที่สุด 422,909 คน คิดเป็นร้อยละ 38.51 ของผู้มีงานทำนอกภาคเกษตรทั้งหมด รองลงมาได้แก่ การขายส่งและการขายปลีก 175,353 คน คิดเป็นร้อยละ 15.97 กิจกรรมโรงแรมและอาหาร 119,845 คน คิดเป็นร้อยละ 10.91 การขนส่ง สถานที่เก็บสินค้า และการคมนาคม 65,524 คน คิดเป็นร้อยละ 5.97 การบริหารราชการและการป้องกันประเทศ 58,061 คน คิดเป็นร้อยละ 5.28

แผนภูมิ 17 ผู้มีงานทำจังหวัดชลบุรี จำแนกตามประเภทอุตสาหกรรมนอกภาคเกษตรกรรม 5 อันดับแรก ไตรมาส 3 ปี 2565

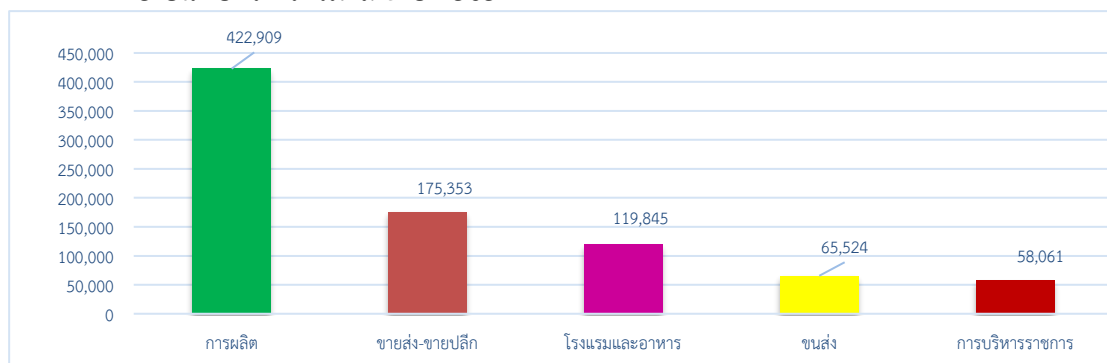

ที่มา : สำนักงานสถิติจังหวัดชลบุรี



ด้านสภาพการทำงานของผู้มีงานทำทั้งหมด พบว่าส่วนใหญ่เป็นลูกจ้างเอกชน กล่าวคือ ร้อยละ 66.11 (726,032 คน) รองลงมาคือ ทำงานส่วนตัว ร้อยละ 19.15 (210,351 คน) ลูกจ้างรัฐบาล ร้อยละ 8.56 (94,020 คน) และช่วยธุรกิจในครัวเรือน ร้อยละ 3.66 (40,194 คน) ส่วนผู้มีงานทำที่มีสภาพเป็นนายจ้างมี ร้อยละ 2.51 (27,540 คน)

แผนภูมิ 18 ผู้มีงานทำจังหวัดชลบุรี จำแนกตามสภาพการทำงาน ไตรมาส 3 ปี 2565

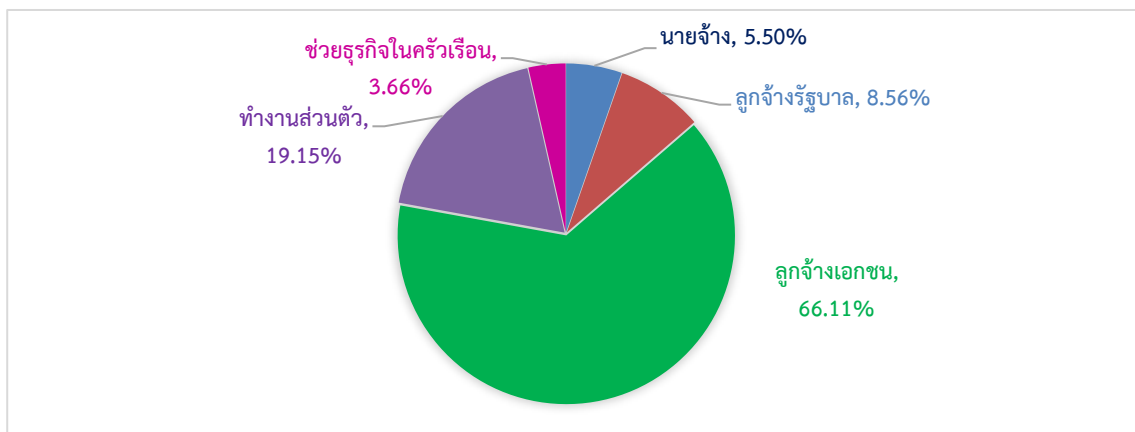

ที่มา : สำนักงานสถิติจังหวัดชลบุรี

1.3 ผู้ว่างงาน

ผู้ว่างงานในจังหวัดชลบุรี ไตรมาส 3 ปี 2565 มีจำนวนทั้งสิ้น 3,518 คน คิดเป็นอัตราการว่างงานเท่ากับร้อยละ 0.32 ของกำลังแรงงานทั้งหมด ลดลงร้อยละ - 47.43 เมื่อเปรียบเทียบกับไตรมาส 2 ปี 2565 ที่มีอัตราการว่างงานร้อยละ 0.61 (6,692 คน) เนื่องจากภาคอุตสาหกรรมภาคบริการและการท่องเที่ยวเริ่มฟื้นตัว ส่งผลให้มีการจ้างงานเพิ่มขึ้น ทั้งนี้ เมื่อพิจารณาจากผู้ว่างงานจำแนกตามเพศ พบว่าเพศชายมีจำนวนผู้ว่างงานสูงกว่าเพศหญิง โดยเพศชายมีจำนวนผู้ว่างงาน 3,071 คน (อัตราการว่างงานร้อยละ 0.28) ในขณะที่เพศหญิงมีจำนวนผู้ว่างงาน 447 คน (อัตราการว่างงานร้อยละ 0.04)

แผนภูมิ 19 เปรียบเทียบอัตราการว่างงาน จำแนกตามเพศ จังหวัดชลบุรี ไตรมาส 3 ปี 2565



ที่มา : สำนักงานสถิติจังหวัดชลบุรี



1.4 แรงงานนอกระบบ

สำหรับแรงงานนอกระบบ ปี 2564 จากผลการศึกษาของสำนักงานสถิติจังหวัดชลบุรี พบว่าปัจจุบันผู้ปฏิบัติงานทำอยู่ในแรงงานนอกระบบ มีจำนวน 289,019 คน เป็นเพศชาย 160,365 คน และเพศหญิง จำนวน 128,654 คน จำแนกตามอายุ พบว่าอายุแรงงานนอกระบบสูงสุด 5 อันดับแรก อยู่ในกลุ่มอายุ 45 - 49 ปี มากที่สุด จำนวน 46,470 คน (ร้อยละ 16.08) รองลงมาคือผู้มีอายุ 55 - 59 ปี จำนวน 40,814 คน (ร้อยละ 14.12) อายุ 60 ปีขึ้นไป จำนวน 34,228 คน (ร้อยละ 11.84) อายุ 40 - 44 ปี จำนวน 32,639 คน (ร้อยละ 11.29) และอายุ 35 - 39 ปี จำนวน 31,626 คน (ร้อยละ 10.94) ส่วนช่วงอายุ 15-19 ปี มีจำนวนน้อยสุด จำนวน 6,232 คน (ร้อยละ 2.15)

แผนภูมิ 20 จำนวนผู้ปฏิบัติงานทำที่อยู่ในแรงงานนอกระบบจังหวัดชลบุรี จำแนกตามช่วงอายุและเพศ ปี 2564

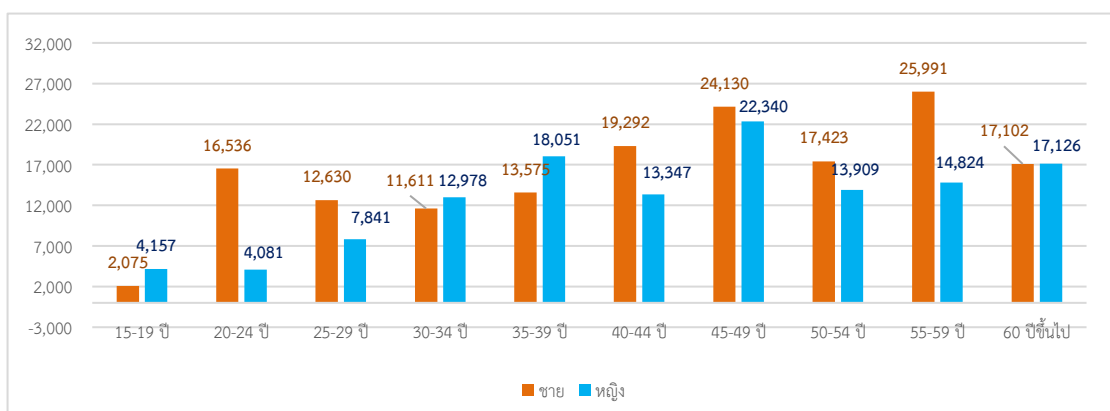

ที่มา : สำนักงานสถิติจังหวัดชลบุรี

ด้านการศึกษาพบว่า แรงงานนอกระบบส่วนใหญ่มีการศึกษาในระดับมัธยมศึกษาตอนปลาย มากที่สุด จำนวน 71,758 คน คิดเป็นร้อยละ 24.83 รองลงมา ระดับมัธยมศึกษาตอนต้น จำนวน 66,933 คน คิดเป็นร้อยละ 23.16 ระดับอุดมศึกษา จำนวน 57,200 คน คิดเป็นร้อยละ 19.79 ระดับประถมศึกษา จำนวน 53,607 คน คิดเป็นร้อยละ 18.55 ระดับต่ำกว่าประถมศึกษา จำนวน 31,521 คน คิดเป็นร้อยละ 10.91

แผนภูมิ 21 แรงงานนอกระบบ จำแนกตามระดับการศึกษา ปี 2564

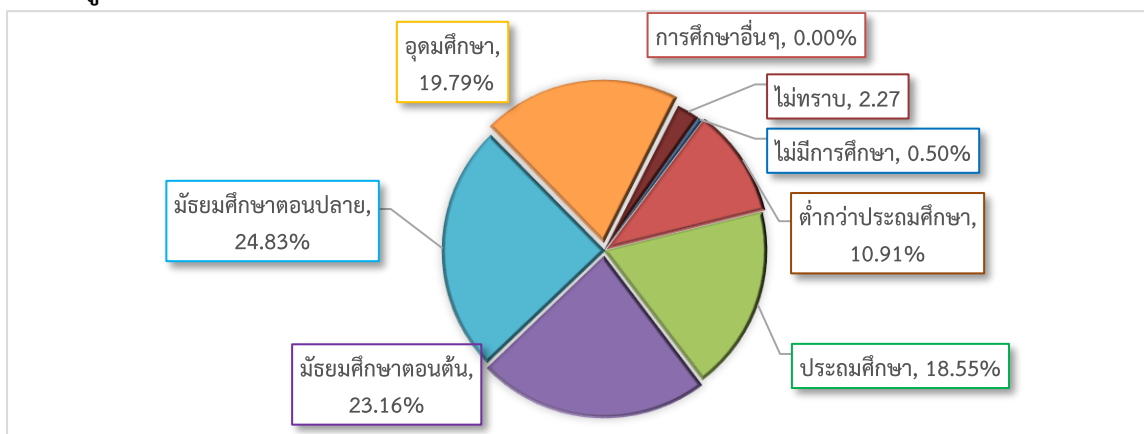

ที่มา : สำนักงานสถิติจังหวัดชลบุรี



เมื่อพิจารณาแรงงานนอกระบบจำแนกตามอาชีพ พบว่ามีงานทำในอาชีพต่างๆ สูงสุด 5 อันดับแรก คือ 1) พนักงานบริการ จำนวน 131,986 (ร้อยละ 45.67) 2) อาชีพพื้นฐานต่างๆ 39,801 คน (ร้อยละ 13.77) 3) ด้านความสามารถทางฝีมือ จำนวน 39,054 คน (ร้อยละ 13.51) 4) ผู้ปฏิบัติงานโรงงานเครื่องจักร จำนวน 28,251 คน (ร้อยละ 9.77) 5) ด้านการเกษตรและประมง จำนวน 22,146 คน (ร้อยละ 7.66)

แผนภูมิ 22 จำนวนผู้มีงานทำที่อยู่ในแรงงานนอกระบบจังหวัดชลบุรี จำแนกตามอาชีพ (5 อันดับแรก) ปี 2564

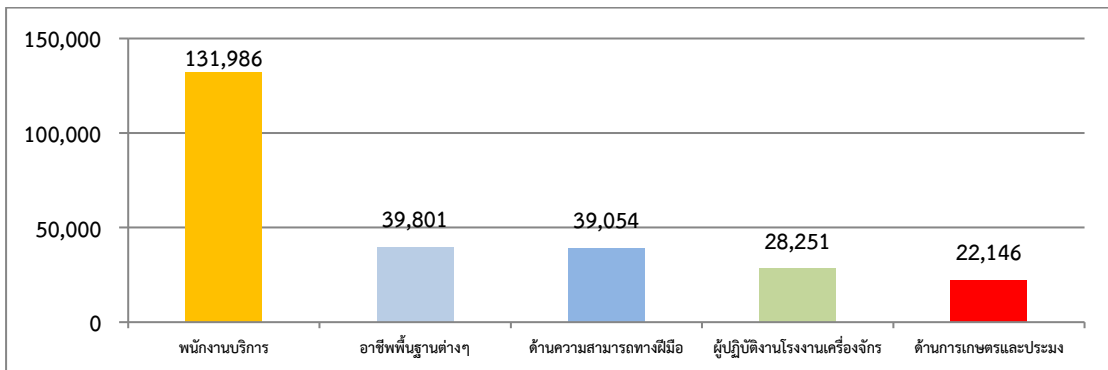

ที่มา : สำนักงานสถิติจังหวัดชลบุรี

ประเภทกิจการที่แรงงานนอกระบบทำงานมากที่สุด คือการขายส่ง ขายปลีก จำนวน 103,307 คน คิดเป็นร้อยละ 35.74 รองลงมา คือ ที่พักและบริการด้านอาหาร จำนวน 60,363 คน คิดเป็นร้อยละ 20.89 การผลิต จำนวน 23,952 คน คิดเป็นร้อยละ 8.29 การขนส่ง จำนวน 22,927 คน คิดเป็นร้อยละ 7.93 การจัดหาน้ำการบำบัดน้ำเสีย จำนวน 17,643 คน คิดเป็นร้อยละ 6.10

แผนภูมิ 23 ผู้มีงานทำที่อยู่ในแรงงานนอกระบบจังหวัดชลบุรี

จำแนกตามประเภทอุตสาหกรรมนอกภาคเกษตร (5 อันดับแรก) ปี 2564

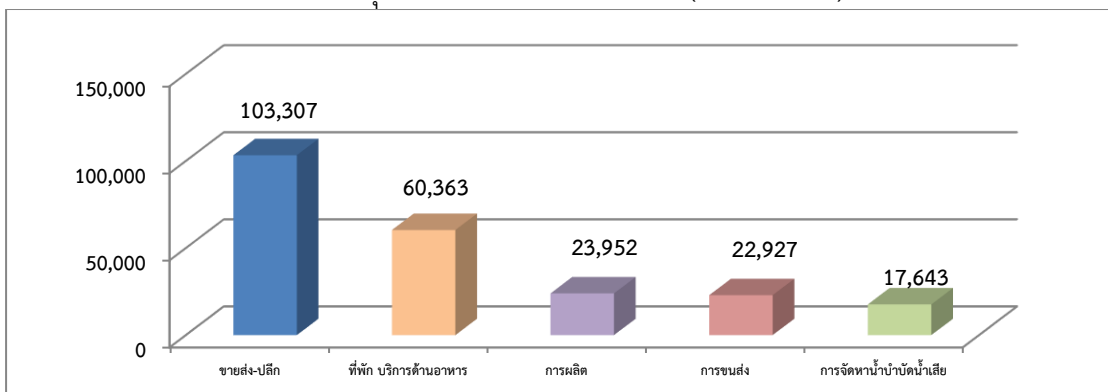

ที่มา : สำนักงานสถิติจังหวัดชลบุรี



2. การส่งเสริมการมีงานทำ

2.1 การจัดหางานในประเทศ

ภารกิจส่งเสริมให้ประชาชนมีงานทำ เป็นภารกิจหลักของกระทรวงแรงงานซึ่งดำเนินการโดยสำนักงานจัดหางานจังหวัดชลบุรี การส่งเสริมการมีงานทำในรูปแบบการจัดหางานมีทั้งการหางานในประเทศและต่างประเทศ โดยการจัดหางานในจังหวัดชลบุรีในช่วงไตรมาส 3 ปี 2565 (กรกฎาคม – กันยายน 2565) มีตำแหน่งงานว่างที่นายจ้าง/สถานประกอบการ แจ้งผ่านสำนักงานจัดหางานจังหวัดชลบุรี จำนวน 3,481 อัตรา ซึ่งเพิ่มขึ้นจากไตรมาสที่แล้วที่มีจำนวนตำแหน่งงานว่าง 3,461 อัตรา ในส่วนของผู้ลงทะเบียนสมัครงาน ไตรมาสนี้พบว่ามีจำนวน 2,825 คน ลดลงจากไตรมาสที่แล้วที่มีจำนวน 3,215 คน ขณะที่ผู้ได้รับการบรรจุงานในไตรมาสนี้มีจำนวน 2,136 คน เพิ่มขึ้นจากไตรมาสที่แล้วที่มีจำนวน 1,942 คน

แผนภูมิ 24 เปรียบเทียบตำแหน่งงานว่าง/การสมัครงาน/การบรรจุงาน
ไตรมาส 1 ปี 2564 – ไตรมาส 3 ปี 2565

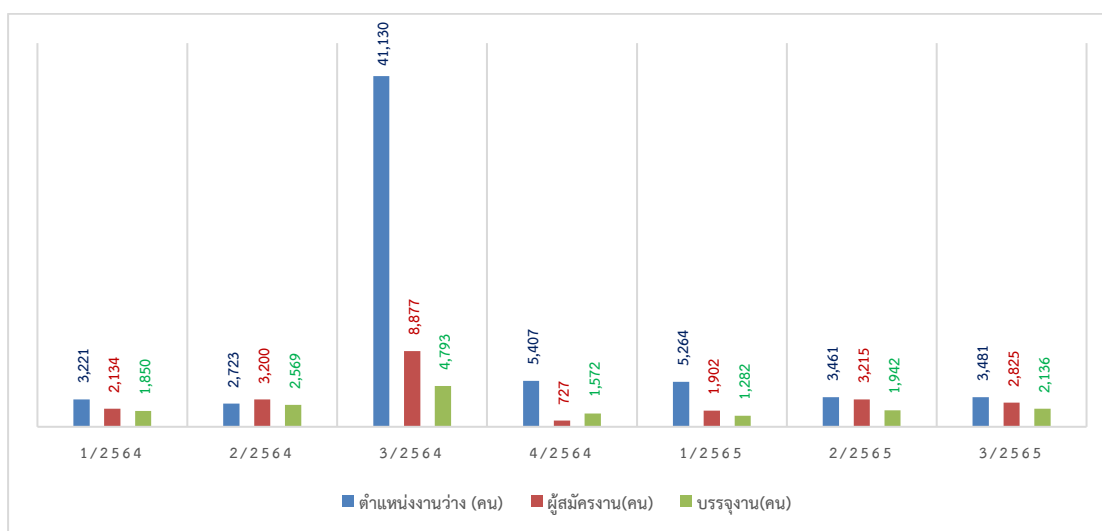

ที่มา : สำนักงานจัดหางานจังหวัดชลบุรี

การบรรจุงาน เป็นการบรรจุงานจากตำแหน่งงานว่างสะสม ซึ่งบางไตรมาสจะพบว่า มีจำนวนผู้ได้รับการบรรจุงานสูงกว่าตำแหน่งงานว่าง (ตำแหน่งงานว่างของสำนักงานจัดหางานมาจากกิจกรรมต่างๆ เช่น การแจ้งตำแหน่งงานว่างของผู้ประกอบการผ่านสำนักงานจัดหางาน การให้บริการจัดหางานเคลื่อนที่ในพื้นที่หมู่บ้าน/ชุมชน กิจกรรมวันนัดพบแรงงาน เป็นต้น)

สำหรับตำแหน่งงานว่างไตรมาสนี้พบว่า ระบุเป็นชาย 1,694 อัตรา ขณะที่เพศหญิงมี 108 อัตรา และไม่ระบุเพศ 1,179 อัตรา การที่ตำแหน่งงานว่างส่วนใหญ่ไม่ได้ระบุเพศ แสดงให้เห็นว่าสถานประกอบการหรือนายจ้างพิจารณาเห็นว่า งานโดยทั่วไปไม่ว่าชายหรือหญิงก็สามารถทำได้เช่นกัน หรือไม่มีความแตกต่างในเรื่องเพศ ในอีกประการหนึ่งนายจ้างพิจารณาเห็นว่า การไม่ระบุเพศ จะมีผลดีในด้านโอกาสคัดเลือกมากกว่าการระบุเพศ



แผนภูมิ 25 ตำแหน่งงานว่าง/ผู้สมัครงาน/การบรรจุนงาน ในจังหวัดชลบุรี จำแนกตามเพศ ไตรมาส 3 ปี 2565

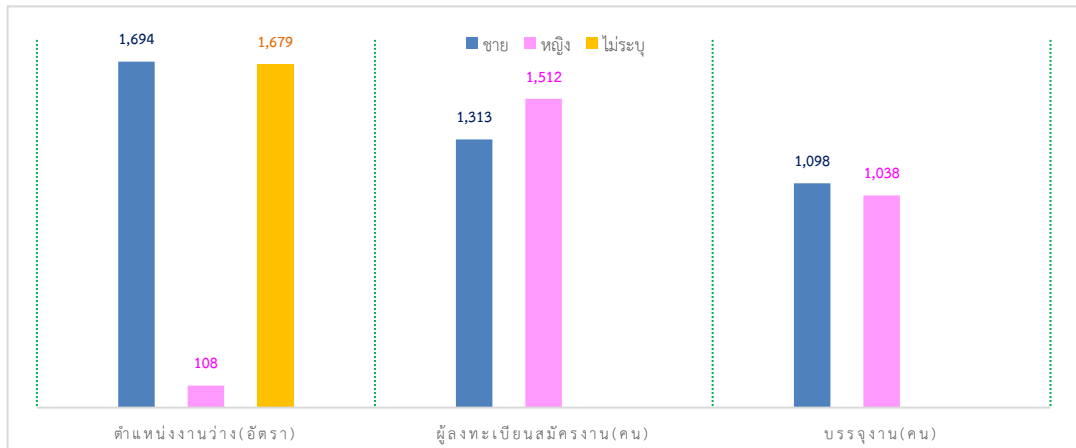

ที่มา : สำนักงานจัดหางานจังหวัดชลบุรี

ช่วงอายุที่เป็นที่ต้องการของตลาดแรงงานในไตรมาสนี้ส่วนใหญ่จะมีอายุระหว่าง 25-29 ปี โดยที่อายุ 18-24 ปี ตลาดแรงงานมีความต้องการสูงสุดโดยมีตำแหน่งงานว่าง 863 อัตรา (ร้อยละ 24.79) รองลงมาคืออายุ 30-39 ปี 811 อัตรา (ร้อยละ 23.30) อายุ 40-49 ปี 640 อัตรา (ร้อยละ 18.39) อายุ 50-59 ปี 272 อัตรา (ร้อยละ 7.81) และอายุ 60 ปีขึ้นไป 7 อัตรา (ร้อยละ 0.20) ขณะเดียวกันผู้สมัครงานส่วนใหญ่ จะมีอายุ 30-39 ปี มีจำนวน 889 คน (ร้อยละ 31.47) รองลงมาเป็นผู้สมัครงานที่มีอายุ 40-49 ปี มีจำนวน 881 คน (ร้อยละ 31.19) และอายุ 25-29 ปี 505 คน (ร้อยละ 17.88) ตามลำดับ ขณะที่ผู้มีอายุ 40-49 ปี ได้รับการบรรจุนงานสูงสุด จำนวน 716 คน (ร้อยละ 33.52) รองลงมาคือ ช่วงอายุ 30-39 ปี จำนวน 620 คน (ร้อยละ 29.03) และอายุ 25-29 ปี จำนวน 357 คน (ร้อยละ 16.71)

แผนภูมิ 26 ตำแหน่งงานว่าง/ผู้ลงทะเบียนสมัครงาน/การบรรจุนงานจังหวัดชลบุรี จำแนกตามอายุไตรมาส 3 ปี 2565

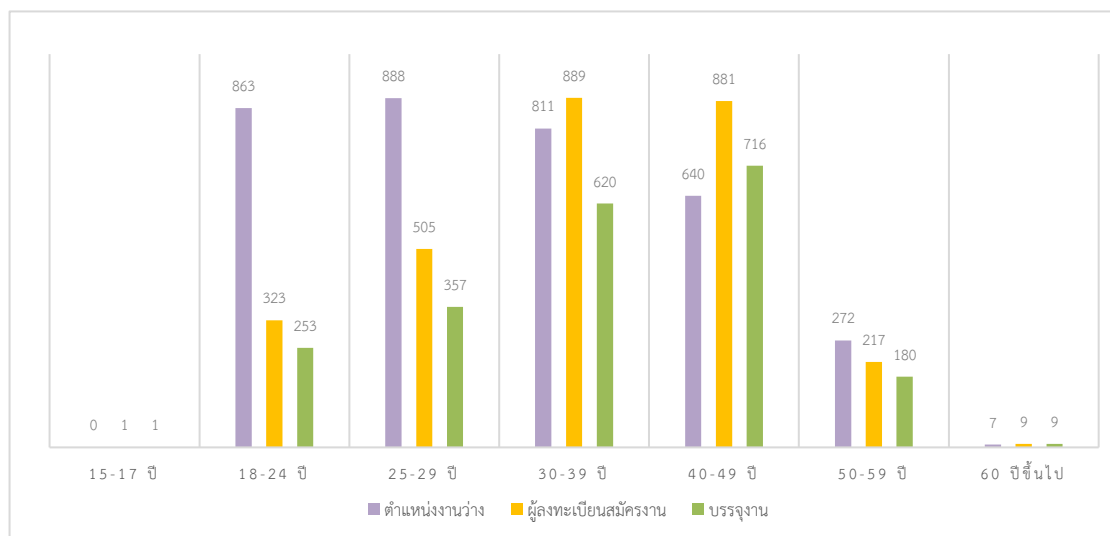

ที่มา : สำนักงานจัดหางานจังหวัดชลบุรี



สำหรับตำแหน่งงานว่างตามระดับการศึกษาไตรมาสนี้พบว่าตำแหน่งงานว่างมากกว่าร้อยละ 89.69 เป็นตำแหน่งงานในระดับต่ำกว่าระดับ ปวช.-ปวส./อนุปริญญา ส่วนในระดับปริญญาโทขึ้นไปมีความต้องการน้อยมาก โดยเมื่อพิจารณารายละเอียดพบว่า ตำแหน่งงานว่างระดับที่ต้องการสูงสุดคือ ระดับ ประถมศึกษาและต่ำกว่ามัธยมศึกษา มีความต้องการร้อยละ 39.07 (1,360 อัตรา) รองลงมาเป็น ระดับ ปวส. และระดับปวช. โดยมีสัดส่วนร้อยละ 19.19 (668 อัตรา) และร้อยละ 18.59 (647 อัตรา) ตามลำดับ ตำแหน่งงานว่างระดับอนุปริญญา มีสัดส่วนร้อยละ 12.84 (447 อัตรา) สำหรับระดับ ปริญญาตรีขึ้นไปมีสัดส่วนเพียงร้อยละ 10.31 (359 อัตรา) แสดงให้เห็นว่าขณะนี้ตลาดแรงงานใน จังหวัดชลบุรี มีความต้องการแรงงานในระดับปริญญาตรีน้อยมาก ขณะที่ผู้สมัครงานไตรมาสนี้ส่วนใหญ่เป็นผู้ที่มีการศึกษาระดับประถมศึกษาและต่ำกว่ามัธยมศึกษาสูงสุด ร้อยละ 59.40 (1,678คน) รองลงมาเป็นระดับปริญญาตรี ร้อยละ 18.58 (525 คน) และระดับ ปวส. ร้อยละ 13.20 (373 คน) และผู้บรรจุนาระดับประถมศึกษาและต่ำกว่ามัธยมศึกษาที่มีการบรรจุนามากที่สุด ร้อยละ 65.12 (1,391 คน) เมื่อเทียบกับระดับการศึกษาอื่นๆรองลงมาเป็นระดับปวส. มีร้อยละ 13.20 (282 คน) และระดับปริญญาตรี มีร้อยละ 12.31 (263 คน)

ตารางที่ 5 ตำแหน่งงานว่าง/ผู้สมัครงาน/บรรจุนในจังหวัดชลบุรี จำแนกตามระดับการศึกษา ไตรมาส 3 ปี 2565

วุฒิการศึกษา	ตำแหน่งงานว่าง (อัตรา)		ผู้ลงทะเบียนสมัครงาน (คน)		บรรจุน (คน)	
	จำนวน	ร้อยละ	จำนวน	ร้อยละ	จำนวน	ร้อยละ
มัธยมศึกษา ประถมศึกษาและต่ำกว่า	1,360	39.07	1,678	59.40	1,391	65.12
ปวช.	647	18.59	203	7.19	158	7.40
ปวส.	668	19.19	373	13.20	282	13.20
อนุปริญญา	447	12.84	38	1.35	34	1.59
ปริญญาตรี	359	10.31	525	18.58	263	12.31
ปริญญาโท	-	-	8	0.28	8	0.37
ปริญญาเอก	-	-	-	-	-	-
อื่นๆ	-	-	-	-	-	-
รวม	3,481	100	2,825	100	2,136	100

ที่มา : สำนักงานจัดหางานจังหวัดชลบุรี

ประเด็นที่น่าสังเกต คือ ตำแหน่งงานว่างทุกระดับการศึกษามีสัดส่วนใกล้เคียงกับผู้สมัครงาน แสดงให้เห็นว่าความต้องการของตลาดแรงงานกับผู้ต้องการมีงานทำมีความสอดคล้องในทิศทางเดียวกันและยังแสดงให้เห็นว่าตลาดแรงงานในจังหวัด มีความต้องการแรงงานในระดับปริญญาตรี ขึ้นไป น้อยมาก ฉะนั้น ระบบการศึกษาต้องเร่งผลิตคนในระดับ ปวช. ปวส. เพื่อรองรับตลาดแรงงาน ควบคู่กับการสร้างค่านิยมในเรื่องการศึกษาให้เยาวชนเห็นคุณค่าของการศึกษาระดับ ปวช. ปวส. ว่าไม่ได้ด้อยไปกว่าระดับปริญญาตรี และยังสามารถหางานได้มากและง่ายกว่า เนื่องจากเป็น ที่ ต้องการของตลาดแรงงานมากกว่านั่นเอง ที่ผ่านมามีค่านิยมและให้ความสำคัญกับการศึกษา ต่อระดับปริญญาตรีสูงมาก เมื่อตำแหน่งงานว่างไม่สอดคล้องกับระดับการศึกษาของผู้สมัครงานที่จบ จึงส่งผลกระทบต่อการทำงานตามระดับการศึกษาตามมา



ด้านอาชีพ พบว่าไตรมาสที่อาชีพที่มีตำแหน่งงานว่างสูงสุด 5 อันดับแรก คือ 1) พนักงานบริการ พนักงานขายในร้านค้าและตลาด 826 อัตรา (ร้อยละ 23.73) 2) อาชีพงานพื้นฐาน 779 อัตรา (ร้อยละ 22.38) 3) ผู้ปฏิบัติงานโดยใช้ฝีมือในธุรกิจต่างๆ 649 อัตรา (ร้อยละ 18.64) 4) ช่างเทคนิคผู้ปฏิบัติงานที่เกี่ยวข้อง 506 อัตรา (ร้อยละ 14.54) และ 5) เสมียน เจ้าหน้าที่ 291 อัตรา (ร้อยละ 8.36) สำหรับอาชีพที่มีผู้สมัครงานสูงสุด คือ อาชีพงานพื้นฐาน 1,215 คน (ร้อยละ 43.01) รองลงมาคือ เสมียน เจ้าหน้าที่ 549 คน (ร้อยละ 19.43) ช่างเทคนิคและผู้ปฏิบัติงานที่เกี่ยวข้อง 367 คน (ร้อยละ 12.99) และพนักงานบริการ พนักงานขายในร้านค้าและตลาด 189 คน (ร้อยละ 6.69) ส่วนการบรรจุนั้น มีพนักงานบริการพนักงานขายในร้านค้าและตลาด จำนวน 729 คน (ร้อยละ 34.13) รองลงมาคือ ผู้ปฏิบัติงานโดยใช้ฝีมือในธุรกิจต่างๆ 348 คน (ร้อยละ 16.29) และช่างเทคนิคและผู้ปฏิบัติงานที่เกี่ยวข้อง 330 คน (ร้อยละ 15.45)

ตารางที่ 6 ตำแหน่งงานว่าง/ผู้สมัครงาน/บรรจุนั้นในจังหวัดชลบุรี จำแนกตามอาชีพไตรมาส 3 ปี 2565

ประเภทอาชีพ	ตำแหน่งงาน (อัตรา)		สมัครงาน (คน)		บรรจุนั้น (คน)	
	จำนวน	ร้อยละ	จำนวน	ร้อยละ	จำนวน	ร้อยละ
1. ผู้บัญญัติกฎหมาย ข้าราชการระดับอาวุโส ผู้จัดการ	176	5.06	165	5.84	82	3.84
2. ผู้ประกอบวิชาชีพด้านต่างๆ	67	1.92	164	5.81	29	1.36
3. ช่างเทคนิคและผู้ปฏิบัติงานที่เกี่ยวข้อง	506	14.54	367	12.99	330	15.45
4. เสมียน เจ้าหน้าที่	291	8.36	549	19.43	214	10.02
5. พนักงานบริการ พนักงานขายในร้านค้าและตลาด	826	23.73	189	6.69	729	34.13
6. ผู้ปฏิบัติงานฝีมือด้านการเกษตรและประมง (แปรรูปขั้นพื้นฐาน)	-	-	3	0.11	-	-
7. ผู้ปฏิบัติงานโดยใช้ฝีมือในธุรกิจต่างๆ	649	18.64	121	4.28	348	16.29
8. ผู้ปฏิบัติงานในโรงงาน ผู้ควบคุมเครื่องจักรและ ผู้ปฏิบัติงานด้านการประกอบการ	187	5.37	52	1.84	96	4.49
9. อาชีพงานพื้นฐาน	779	22.38	1,215	43.01	308	14.42
T ผู้ฝึกงาน	-	-	-	-	-	-
รวม	3,481	100	2,825	100	2,136	100

ที่มา : สำนักงานจัดหางานจังหวัดชลบุรี

หากศึกษาในด้านอุตสาหกรรมพบว่า อุตสาหกรรมที่มีตำแหน่งงานว่างสูงสุด 5 อันดับแรกในไตรมาส 3 ปี 2565 คือ 1) การขายส่งการขายปลีก 1,057 อัตรา (ร้อยละ 30.36) 2) การบริหารราชการ 833 อัตรา (ร้อยละ 23.93) 3) ไม่ทราบ 780 อัตรา (ร้อยละ 22.41) 4) การผลิต 575 อัตรา (ร้อยละ 16.52) 5) การก่อสร้าง 77 อัตรา (ร้อยละ 2.21)

แผนภูมิ 27 ตำแหน่งงานจำแนกตามประเภทอุตสาหกรรม 5 อันดับแรก ไตรมาส 3 ปี 2565

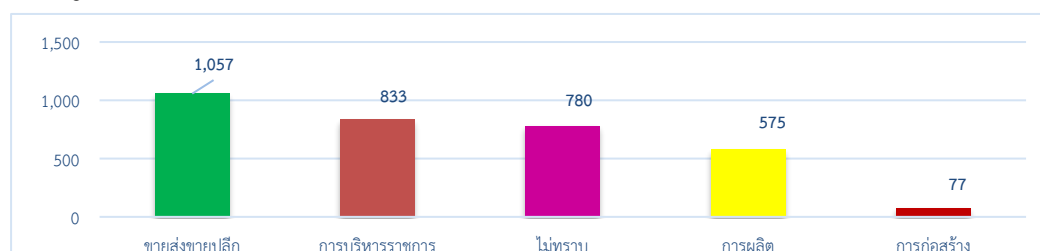

ที่มา : สำนักงานจัดหางานจังหวัดชลบุรี



2.2 แรงงานต่างด้าว

การใช้แรงงานต่างด้าว ข้อมูล ณ วันที่ 30 กันยายน 2565 แรงงานต่างด้าวที่ได้รับใบอนุญาตทำงานในจังหวัดชลบุรี มีจำนวน 165,581 คน จำแนกกลุ่มต่างๆ ได้ดังนี้

1. **คนต่างด้าวตลอดชีพ** ได้แก่ คนต่างด้าวที่ได้รับอนุญาตให้อยู่ในราชอาณาจักรและทำงานตามประกาศของคณะปฏิวัติ (ในจังหวัดชลบุรีไม่มีคนต่างด้าวประเภทนี้)

2. **คนต่างด้าวมาตรา 59** ประเภททั่วไป ได้แก่ คนต่างด้าว ที่มีถิ่นที่อยู่ในราชอาณาจักรหรือได้รับอนุญาตให้เข้ามาในราชอาณาจักรเป็นการชั่วคราวตามกฎหมายว่าด้วยคนเข้าเมือง โดยมีใช้ได้รับอนุญาตให้เข้ามาในฐานะนักท่องเที่ยว หรือผู้เดินทางผ่านและไม่มีลักษณะต้องห้ามตามที่กำหนดในกฎกระทรวง จำนวน 11,874 คน

3. **คนต่างด้าวมาตรา 59 MOU** ได้แก่ คนต่างด้าวสัญชาติเมียนมา ลาว และกัมพูชาที่เข้ามาทำงานตามความตกลงระหว่างรัฐบาลไทยกับรัฐบาลประเทศต้นทาง ไม่มีในไตรมาส

4. **คนต่างด้าวมาตรา 62** ประเภทส่งเสริมการลงทุน ได้แก่ คนต่างด้าวที่เข้ามาทำงานในราชอาณาจักรตามกฎหมายว่าด้วยการส่งเสริมการลงทุน (พระราชบัญญัติส่งเสริมการลงทุน พ.ศ. 2520) หรือกฎหมายอื่น ได้แก่ พระราชบัญญัตินิคมอุตสาหกรรมแห่งประเทศไทย พ.ศ. 2522 และพระราชบัญญัติปิโตรเลียม พ.ศ. 2514 เช่น นักลงทุน ช่างฝีมือ ผู้ชำนาญการ จำนวน 2,183 คน

5. **คนต่างด้าวมาตรา 63** ประเภทชนกลุ่มน้อย ได้แก่ คนต่างด้าวที่ไม่ได้รับสัญชาติไทยตามกฎหมายว่าด้วยสัญชาติ และกระทรวงมหาดไทย ได้ออกเอกสารเพื่อรอพิสูจน์สถานะยื่นขอใบอนุญาตทำงาน จำนวน 2,109 คน

6. **คนต่างด้าว 3 สัญชาติ (กัมพูชา ลาว และเมียนมา)** จำนวน 149,415 คน

6.1 คนต่างด้าวนำเข้าตามข้อตกลงระหว่างประเทศ (MOU) จำนวน 34,371 คน

6.2 คนต่างด้าวตามมติ ครม. 13 กรกฎาคม 2564 จำนวน 56,295 คน

6.3 คนต่างด้าวตามมติ ครม. 29 ธันวาคม 2563 จำนวน 32,798 คน

6.4 คนต่างด้าวตามมติ ครม. 28 กันยายน 2564 จำนวน 25,951 คน

แผนภูมิ 28 แรงงานต่างด้าว จำแนกตามลักษณะการเข้าเมืองและประเภทต่างด้าว ณ เดือนกันยายน 2565

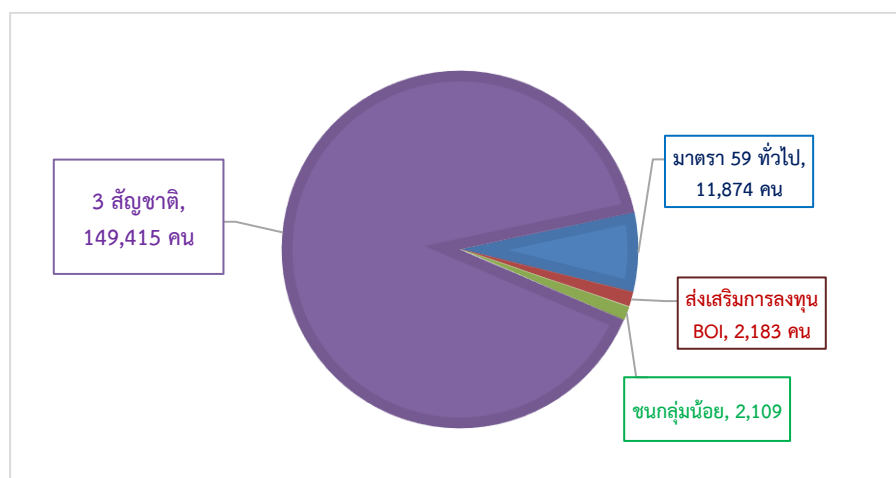

ที่มา : สำนักงานจัดหางานจังหวัดชลบุรี



แผนภูมิ 29 แรงงานต่างด้าวประเภททั่วไป (มาตรา 59) และส่งเสริมการลงทุน (มาตรา 62)
จังหวัดชลบุรี จำแนกตามสัญชาติที่เข้ามาทำงานมากที่สุด ไตรมาส 3 ปี 2565

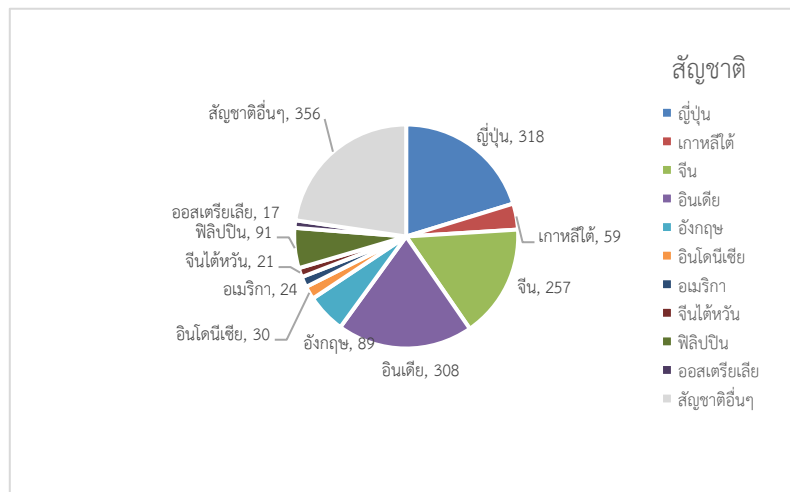

ที่มา : สำนักงานจัดหางานจังหวัดชลบุรี

เมื่อศึกษาแรงงานต่างด้าวเฉพาะประเภททั่วไปและส่งเสริมการลงทุน โดยอาชีพที่แรงงานต่างด้าวทำมากที่สุด 5 อาชีพ ได้แก่ ผู้บัญชีกฎหมาย ข้าราชการระดับอาวุโส ผู้จัดการ ร้อยละ 36.62 (575 คน) รองลงมาเป็นช่างเทคนิคและผู้ปฏิบัติงานที่เกี่ยวข้อง ร้อยละ 22.04 (346 คน) ผู้ประกอบการวิชาชีพด้านต่างๆ ร้อยละ 15.61 (245 คน) ผู้ปฏิบัติงานในโรงงาน ผู้ควบคุมเครื่องจักรและปฏิบัติงานด้านการประกอบการ ร้อยละ 8.47 (133 คน) และอาชีพงานพื้นฐาน ร้อยละ 6.24 (98 คน) ตัวเลขดังกล่าวแสดงให้เห็นว่าในการส่งเสริมการลงทุนจากประเทศนั้นประเทศที่เป็นเจ้าของทุนจะส่งผู้บริหารผู้ประกอบการวิชาชีพ (ผู้เชี่ยวชาญ) ช่างเทคนิค ภาครัฐจึงควรส่งเสริมให้มีการถ่ายทอดเทคโนโลยีให้แก่แรงงานไทย ซึ่งทำให้แรงงานไทยสามารถพัฒนาศักยภาพให้มีขีดความสามารถในการแข่งขันเพิ่มขึ้นได้

แผนภูมิ 30 แรงงานต่างด้าวประเภททั่วไป (มาตรา 59) และส่งเสริมการลงทุน (มาตรา 62)
จังหวัดชลบุรี จำแนกตามอาชีพเข้ามาทำงานมากที่สุด (5 อันดับ) ไตรมาส 3 ปี 2565

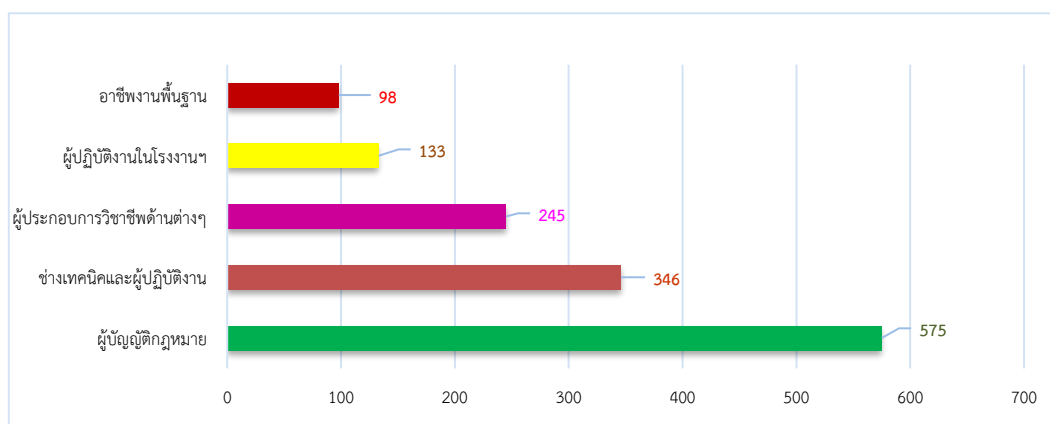

ที่มา : สำนักงานจัดหางานจังหวัดชลบุรี



แรงงานต่างด้าวที่ยื่นขอจดทะเบียน ณ ศูนย์บริการแบบเบ็ดเสร็จ (OSS)

แรงงานต่างด้าวที่ยื่นขอรับใบอนุญาตทำงานตาม มติ ครม. เมื่อวันที่ 29 ธันวาคม 2563 ณ ศูนย์บริการจดทะเบียนแรงงานต่างด้าว (One Stop Service : OSS) ณ เดือนกันยายน 2565 จังหวัดชลบุรีมีจำนวนทั้งสิ้น 32,798 คน จำแนกเป็นแรงงานต่างด้าวสัญชาติกัมพูชา จำนวน 16,595 คน เมียนมา จำนวน 12,401 คน ลาว จำนวน 3,802 คน

แผนภูมิ 31 แรงงานต่างด้าวที่ยื่นขอจดทะเบียน ณ ศูนย์บริการแบบเบ็ดเสร็จ (OSS) จังหวัดชลบุรี จำแนกตามสัญชาติ ไตรมาส 3 ปี 2565

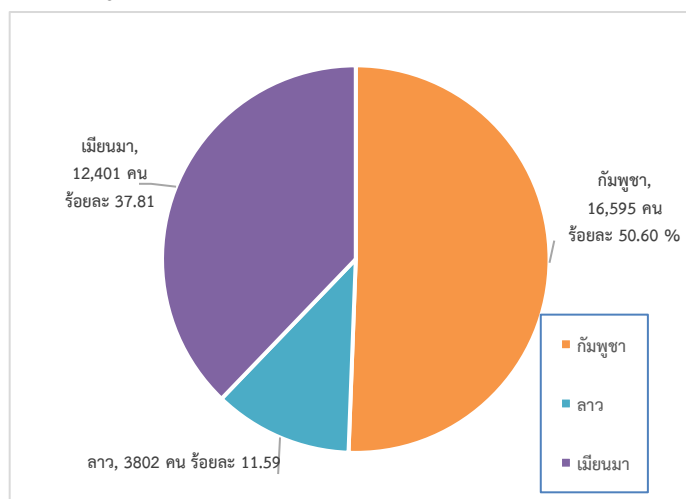

ที่มา : สำนักงานจัดหางานจังหวัดชลบุรี

2.3 ความต้องการและขาดแคลนแรงงานจังหวัดชลบุรี

ผลการสำรวจข้อมูลความต้องการแรงงานของสถานประกอบการในจังหวัดชลบุรี ปี 2565 พบว่า **สถานประกอบการ ร้อยละ 18.4 ต้องการแรงงาน ณ ปัจจุบัน** โดยอุตสาหกรรมที่มีความต้องการแรงงาน ณ ปัจจุบัน 5 ลำดับแรก ได้แก่ ข้อมูลข่าวสารและการสื่อสาร ร้อยละ 50 มากที่สุด รองลงมาได้แก่ การจัดหาสินค้า การจัดการ บำบัดน้ำเสีย และสิ่งปฏิกูล ร้อยละ 33.3 กิจกรรมการบริหารและการสนับสนุน ร้อยละ 30.8 การผลิต ร้อยละ 25.84 และการก่อสร้าง ร้อยละ 25.8 ตามลำดับ และพบว่า **สถานประกอบการ ร้อยละ 29.9 ระบุถึงความต้องการแรงงานของสถานประกอบการที่เกิดขึ้นภายใน 1 ปี** โดยอุตสาหกรรมที่มีความต้องการแรงงานภายใน 1 ปี 5 ลำดับแรก ได้แก่ กิจกรรมการบริการด้านอื่นๆ ร้อยละ 66.7 มากที่สุด รองลงมาได้แก่ ข้อมูลข่าวสาร และการสื่อสาร ร้อยละ 50 การผลิต ร้อยละ 48.3 กิจกรรมการบริหารและการสนับสนุน ร้อยละ 46.2 และการจัดหาสินค้า การจัดการ บำบัดน้ำเสีย และสิ่งปฏิกูล ร้อยละ 33.3 ตามลำดับ

สำหรับอุตสาหกรรมประเภทเกษตรกรรม การป่าไม้ และการประมง การบริหารราชการ การป้องกันประเทศ และการประกันสังคมภาคบังคับ การศึกษา กิจกรรมด้านสุขภาพและงานสังคมสงเคราะห์ ศิลปะ ความบันเทิงและนันทนาการ และกิจกรรมขององค์กรระหว่างประเทศ และภาคีสมาชิก จากการสำรวจพบว่าสถานประกอบการไม่ต้องการแรงงาน ณ ปัจจุบัน



ตารางที่ 7 คุณลักษณะเบื้องต้นของสถานประกอบการ จำแนกตามประเภทอุตสาหกรรม

ประเภทอุตสาหกรรม	จำนวน สปก. (แห่ง)	ต้องการแรงงาน ณ ปัจจุบัน		ต้องการแรงงาน ภายใน 1 ปี	
		จำนวน (แห่ง)	ร้อยละ	จำนวน (แห่ง)	ร้อยละ
เกษตรกรรม การป่าไม้ และการประมง	3	0	0.0	0	0.0
การผลิต	89	23	25.84	43	48.3
การก่อสร้าง	31	8	25.80	9	29.0
การขายส่ง-ขายปลีก การซ่อมยานยนต์ และรถจักรยานยนต์	79	14	17.7	14	17.7
การขนส่งและสถานที่เก็บสินค้า	26	1	3.8	8	30.8
กิจกรรมโรงแรมและบริการด้านอาหาร	32	4	12.5	7	21.9
ข้อมูลข่าวสารและการสื่อสาร	2	1	50.0	1	50.0
กิจกรรมทางการเงินและการประกันภัย	4		0.0		0.0
กิจกรรมเกี่ยวกับอสังหาริมทรัพย์	18	2	11.1	4	22.2
กิจกรรมวิชาชีพวิทยาศาสตร์และเทคโนโลยี	13	2	15.4	2	15.4
กิจกรรมการบริหารและบริการสนับสนุน	13	4	30.8	6	46.2
การบริหารราชการ การป้องกันประเทศ และการประกันสังคมภาคบังคับ	1	0	0.0	0	0.0
การศึกษา	3	0	0.0	0	0.0
กิจกรรมด้านสุขภาพและงานสังคมสงเคราะห์	5	0	0.0	0	0.0
ศิลปะ ความบันเทิงและนันทนาการ	2	0	0.0	0	0.0
กิจกรรมการบริการด้านอื่น ๆ	6	1	16.7	4	66.7
การจัดการน้ำ การจัดการ และบำบัดน้ำเสีย และสิ่งปฏิกูล	3	1	33.3	1	33.3
กิจกรรมขององค์การระหว่างประเทศและภาคีสมาชิก	1	0	0.0	0	0.0
รวม	331	61	18.4	99	29.9

ที่มา: ผลจากแบบสำรวจความต้องการแรงงานของสถานประกอบการ
โครงการสำรวจข้อมูลความต้องการแรงงานของสถานประกอบการ ประจำปีงบประมาณ พ.ศ. 2565



2.4 แรงงานไทยในต่างประเทศ

2.4.1 การแจ้งความประสงค์เดินทางไปทำงานต่างประเทศผ่านสำนักงานจัดหางานจังหวัด

แรงงานไทยที่ลงทะเบียนไปทำงานต่างประเทศในไตรมาส 3 ปี 2565 มีจำนวนทั้งสิ้น 21 คน ผู้แจ้งความประสงค์ไปทำงานต่างประเทศเป็นเพศชาย จำนวน 15 คน เพศหญิง 6 คน ส่วนใหญ่เป็นผู้มีการศึกษาระดับมัธยมศึกษา จำนวน 9 คน คิดเป็นร้อยละ 42.86 ของผู้แจ้งความประสงค์ทั้งหมด รองลงมา คือ ระดับประถมศึกษา ปวช. ปวส. ปวท. อนุปริญญา 8 คน (ร้อยละ 38.10) และระดับปริญญาตรี 3 คน (ร้อยละ 14.29) ในขณะที่ระดับประถมศึกษาที่มีจำนวนน้อยที่สุด คือ 1 คน คิดเป็นร้อยละ 4.76 (แผนภูมิ 30) ข้อมูลดังกล่าวสะท้อนให้เห็นว่าแรงงานส่วนใหญ่ที่นิยมไปทำงานต่างประเทศจะเป็นแรงงานระดับล่างหรือไร้ฝีมือ ซึ่งอาจจะมีผลมาจากประเทศเหล่านั้นขาดแคลนแรงงานไร้ทักษะฝีมือ เช่น งานก่อสร้าง กรรมกร หรือผู้รับใช้ในบ้านนั่นเอง และหากแรงงานเหล่านี้ออกไปทำงานต่างประเทศก็ส่งผลให้เกิดการขาดแคลนแรงงานตามมา แต่จากข้อมูลดังกล่าวจะเห็นได้ว่าในจังหวัดชลบุรีมีผู้แจ้งความประสงค์ไปทำงานต่างประเทศค่อนข้างน้อย แสดงให้เห็นว่าแรงงานในจังหวัดชลบุรีนิยมทำงานภายในจังหวัดหรือจังหวัดใกล้เคียงมากกว่าเดินทางไปทำงานต่างประเทศ

แผนภูมิ 32 จำนวนแรงงานไทยในจังหวัดชลบุรี ที่แจ้งความประสงค์เดินทางไปทำงานต่างประเทศ จำแนกตามระดับศึกษา ไตรมาส 3 ปี 2565

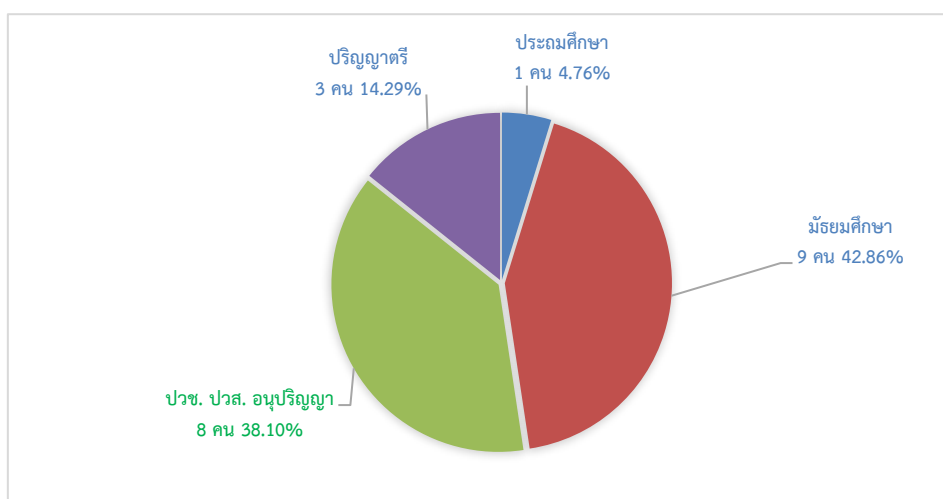

ที่มา : สำนักงานจัดหางานจังหวัดชลบุรี

2.4.2 แรงงานไทยที่ได้รับอนุมัติไปทำงานต่างประเทศ

ในส่วนของการอนุญาตให้ไปทำงานต่างประเทศ ไตรมาส 3 ปี 2565 พบว่ามีจำนวนทั้งสิ้น 269 คน หากพิจารณาตามวิธีการเดินทางพบว่าส่วนใหญ่เป็นประเภทไปโดยวิธีนายจ้างพาไปทำงาน 107 คน คิดเป็นร้อยละ 39.78 รองลงมา คือประเภทนายจ้างพาไปฝึกงาน 95 คน (ร้อยละ 35.32) ประเภท Re-Entry 51 คน คิดเป็นร้อยละ 18.96 เดินทางไปด้วยตนเอง 16 คน (ร้อยละ 5.95)

ผู้ที่ได้รับอนุมัติไปทำงานต่างประเทศแต่ละไตรมาส เป็นการอนุมัติจากยอดสะสม จึงเป็นสาเหตุให้จำนวนผู้ได้รับอนุมัติไปทำงานต่างประเทศ สูงกว่าจำนวนผู้แจ้งความประสงค์ไปทำงานต่างประเทศ



แผนภูมิ 33 จำนวนแรงงานไทยในจังหวัดชลบุรี ที่ได้รับการอนุมัติเดินทางไปทำงานต่างประเทศ
จำแนกตามวิธีการเดินทาง ไตรมาส 3 ปี 2565

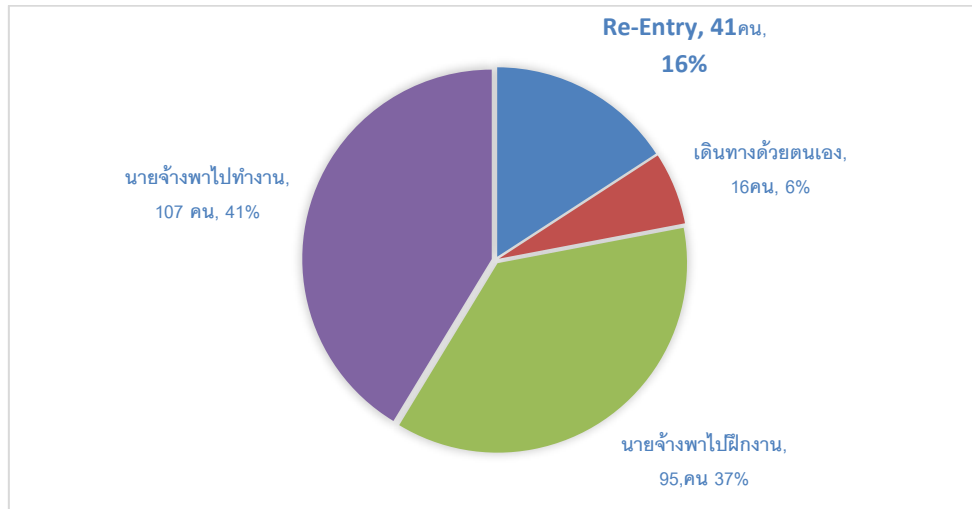

ที่มา : สำนักงานจัดหางานจังหวัดชลบุรี

แรงงานไทยเดินทางไปทำงานตามที่ได้รับอนุญาตในไตรมาส 3 ปี2565 ส่วนใหญ่จะไปทำงานภูมิภาคเอเชีย ได้แก่ มาเลเซีย สิงคโปร์ บรูไน ญี่ปุ่น เกาหลีใต้ รวมไปถึงประเทศอื่นๆ ในเอเชีย มีจำนวน 98 คน คิดเป็นร้อยละ 36.43 ของแรงงานไทยที่ไปทำงานต่างประเทศทั้งหมด รองลงมา คือ แอฟริกา มีจำนวน 95 คน คิดเป็นร้อยละ 35.32 ภูมิภาคอื่นๆ จำนวน 72 คน คิดเป็นร้อยละ 26.77 และตะวันออกกลาง จำนวน 4 คน (ร้อยละ 1.49)

แผนภูมิ 34 จำนวนแรงงานไทยในจังหวัดชลบุรี ที่ได้รับการอนุญาตไปทำงานต่างประเทศ
จำแนกตามภูมิภาคที่เดินทางไปทำงาน ไตรมาส 3 ปี 2565

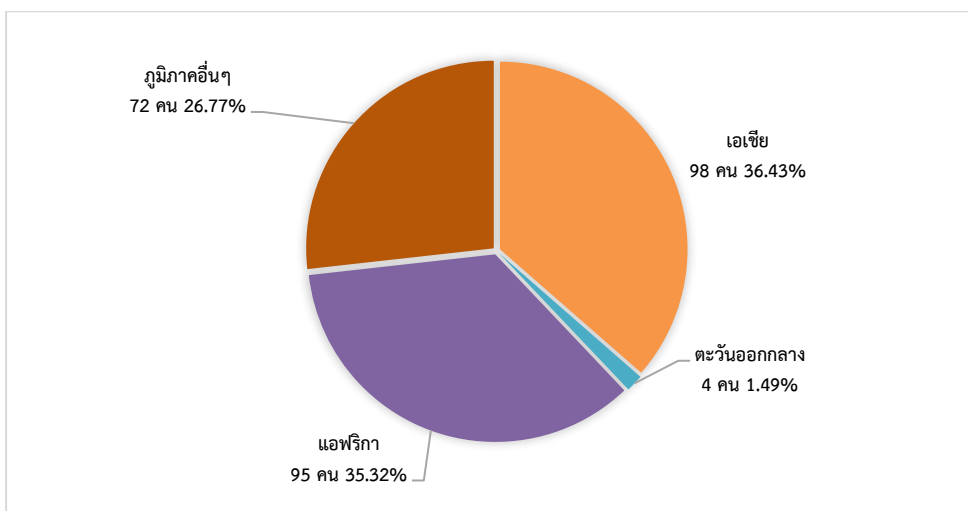

ที่มา : สำนักงานจัดหางานจังหวัดชลบุรี



3. การพัฒนาศักยภาพแรงงาน

รอบไตรมาส 3 ปี 2565 (เดือนกรกฎาคม - กันยายน 2565) สถาบันพัฒนาฝีมือแรงงาน 3 ชลบุรี ได้ดำเนินการฝึกอบรมพัฒนาผู้ใช้แรงงาน ได้แก่ การฝึกยกระดับฝีมือแรงงาน และการทดสอบมาตรฐานฝีมือแรงงาน เพื่อเพิ่มศักยภาพฝีมือแรงงานไทยให้มีมาตรฐานฝีมือทัดเทียมประเทศต่างๆ ขณะเดียวกันเป็นการพัฒนาทักษะให้สอดคล้องกับความต้องการของตลาดแรงงานโดยภาพรวมของการฝึกต่างๆ

หากพิจารณาตามกลุ่มอาชีพ พบว่า มีการฝึกเตรียมเข้าทำงานทั้งสิ้น 17 คน พิจารณาตามกลุ่มอาชีพที่ฝึก พบว่า กลุ่มธุรกิจและบริการ มีการฝึกเตรียมเข้าทำงานสูงสุด 8 คน คิดเป็นร้อยละ 47.06 ของผู้เข้ารับการฝึกเตรียมเข้าทำงาน รองลงมาได้แก่ กลุ่มช่างอุตสาหกรรม 5 คน (ร้อยละ 29.41) และกลุ่มไฟฟ้า อิเล็กทรอนิกส์ คอมพิวเตอร์ 4 คน (ร้อยละ 23.53) ตามลำดับ มีผู้ผ่านการฝึกเตรียมเข้าทำงานจำนวน 14 คน

แผนภูมิ 35 การฝึกเตรียมเข้าทำงานและผ่านการฝึกเตรียมเข้าทำงานในจังหวัดชลบุรี
จำแนกตามกลุ่มอาชีพ ไตรมาส 3 ปี 2565

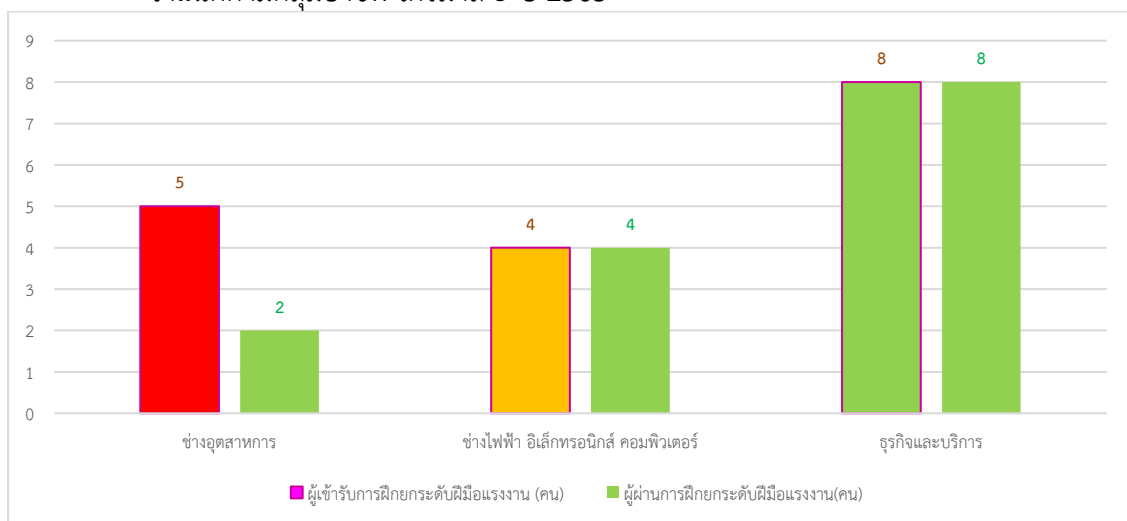

ที่มา : สถาบันพัฒนาฝีมือแรงงาน 3 ชลบุรี

หากพิจารณาตามกลุ่มอาชีพ พบว่า มีการฝึกยกระดับฝีมือแรงงานทั้งสิ้น 927 คน พิจารณาตามกลุ่มอาชีพที่ฝึก พบว่า กลุ่มช่างไฟฟ้า อิเล็กทรอนิกส์ คอมพิวเตอร์ มีการฝึกยกระดับฝีมือแรงงานสูงสุด 345 คน คิดเป็นร้อยละ 37.22 ของผู้เข้ารับการฝึกยกระดับฝีมือแรงงาน รองลงมาได้แก่ กลุ่มช่างอุตสาหกรรม 341 คน (ร้อยละ 36.79) กลุ่มช่างเครื่องกล 182 คน (ร้อยละ 19.63) และธุรกิจและบริการ 59 คน (ร้อยละ 6.36 ตามลำดับ ผู้ผ่านการฝึกยกระดับฝีมือแรงงานในไตรมาสนี้ 835 คน พบว่ากลุ่มอาชีพที่มีผู้ผ่านการฝึกยกระดับฝีมือแรงงานสูงสุด คือ กลุ่มช่างไฟฟ้า อิเล็กทรอนิกส์ คอมพิวเตอร์ 321 คน คิดเป็นร้อยละ 38.44 ของผู้ผ่านการฝึกยกระดับฝีมือแรงงานทั้งหมด รองลงมาได้แก่ ช่างอุตสาหกรรม 290 คน (ร้อยละ 34.73) ช่างเครื่องกล 165 คน (ร้อยละ 19.76) และธุรกิจและบริการ 59 คน (ร้อยละ 7.07) ตามลำดับ



แผนภูมิ 36 การฝึกยกระดับฝีมือแรงงานและผ่านการฝึกยกระดับฝีมือแรงงานในจังหวัดชลบุรี
จำแนกตามกลุ่มอาชีพ ไตรมาส 3 ปี 2565

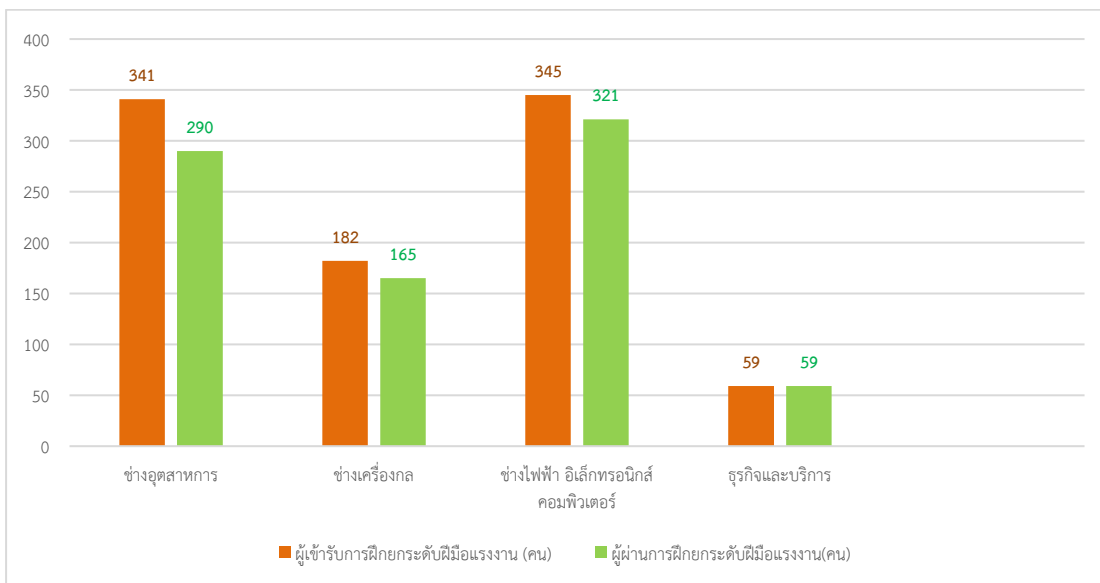

ที่มา : สถาบันพัฒนาฝีมือแรงงาน 3 ชลบุรี

การทดสอบมาตรฐานฝีมือแรงงาน ในไตรมาส 3 ปี 2565 มีผู้เข้ารับการทดสอบทั้งหมด 152 คน โดยเป็นการเข้ารับการทดสอบใน 3 กลุ่มคือ ช่างไฟฟ้า อิเล็กทรอนิกส์ คอมพิวเตอร์ 119 คน (ร้อยละ 78.29) รองลงมา คือ ธุรกิจและบริการ 28 คน (ร้อยละ 18.42) และ ช่างอุตสาหกรรม 5 คน (ร้อยละ 3.29) และมีผู้ผ่านการทดสอบมาตรฐานฝีมือแรงงานทั้งสิ้น 134 คน เป็นกลุ่มช่างไฟฟ้า อิเล็กทรอนิกส์ คอมพิวเตอร์ 108 คน (ร้อยละ 80.60) ธุรกิจและบริการ 26 คน (ร้อยละ 19.40)

แผนภูมิ 37 การทดสอบมาตรฐานฝีมือแรงงานและผ่านการทดสอบมาตรฐานฝีมือแรงงาน จังหวัดชลบุรี
จำแนกตามกลุ่มอาชีพ ไตรมาส 3 ปี 2565

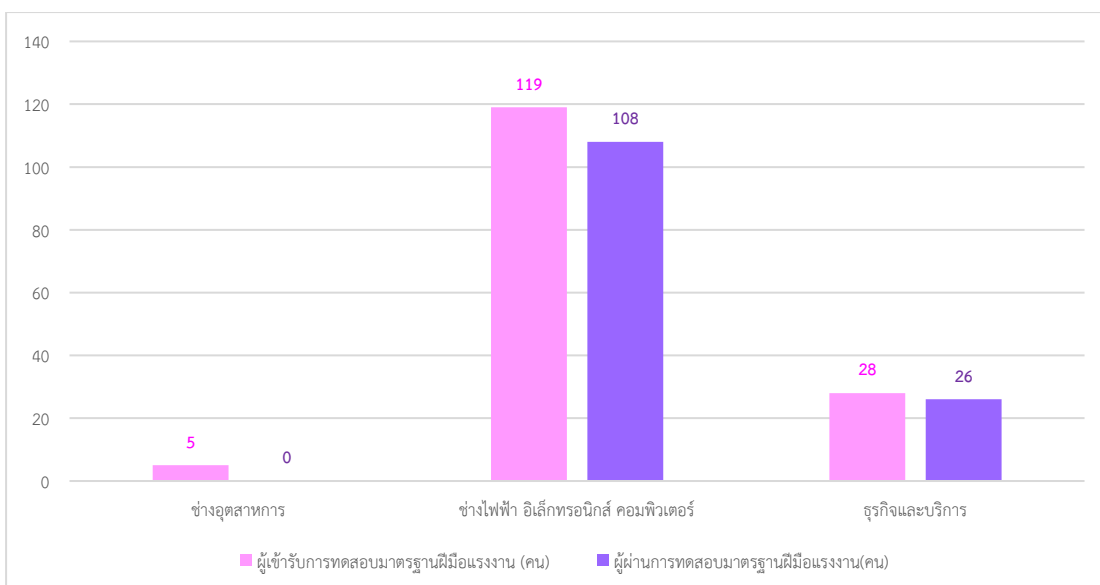

ที่มา : สถาบันพัฒนาฝีมือแรงงาน 3 ชลบุรี



4. การคุ้มครองแรงงานและสวัสดิการ

4.1 การตรวจแรงงาน

กระทรวงแรงงานนอกจากจะมีภารกิจด้านการส่งเสริมการมีงานทำการพัฒนาฝีมือแรงงาน เพื่อยกระดับฝีมือให้เป็นที่ยอมรับของตลาดแรงงาน และทัดเทียมมาตรฐานสากลแล้วอีกภารกิจหนึ่งที่เกิดขึ้นต่อเนื่องภายหลังการส่งเสริมให้คนมีงานทำแล้วคือ ภารกิจด้านการคุ้มครองลูกจ้างให้ได้รับความเป็นธรรมในการทำงาน โดยสำนักงานสวัสดิการและคุ้มครองแรงงานจังหวัดชลบุรี เป็นหน่วยงานที่มีบทบาทในการคุ้มครองผู้ใช้แรงงานให้ได้รับความเป็นธรรมจากการทำงาน ภายใต้พระราชบัญญัติคุ้มครองแรงงานเพื่อไม่ให้ถูกเอารัดเอาเปรียบจากนายจ้าง โดยมีจุดมุ่งหมายสูงสุดคือให้มีคุณภาพชีวิตที่ดีขึ้น ขณะเดียวกันในอีกด้านหนึ่งก็ต้องผดุงไว้ซึ่งความยุติธรรมกับฝ่ายนายจ้าง กล่าวคือ ไม่เอนเอียงไปด้านใดด้านหนึ่ง ทั้งนี้ มาตรการที่จะช่วยให้ผู้ใช้แรงงานได้รับรายได้และสวัสดิการที่เป็นธรรมเพียงพอต่อการดำรงชีวิต รวมถึงได้รับการคุ้มครองแรงงานให้มีคุณภาพชีวิตที่ดีขึ้นได้ คือ การตรวจสถานประกอบการเพื่อให้แน่ใจว่าผู้ใช้แรงงานได้รับการปฏิบัติและดูแลตามกฎหมาย ขณะเดียวกันจะเป็นมาตรฐานในการกระตุ้นให้สถานประกอบการเอาใจใส่ดูแลลูกจ้างของตนให้มากขึ้นอีกด้วย อย่างไรก็ตามการตรวจสถานประกอบการมิใช่เป็นการไปจับผิดนายจ้าง หากแต่เป็นการตรวจเพื่อให้คำแนะนำความรู้ในการปฏิบัติที่ถูกต้องแก่นายจ้าง รวมทั้งสร้างความเข้าใจแก่ลูกจ้าง/ผู้ใช้แรงงาน ในการปฏิบัติที่ถูกต้องอีกด้วย

สำหรับไตรมาส 3 ปี 2565 สำนักงานสวัสดิการและคุ้มครองแรงงานจังหวัดชลบุรี ดำเนินการตรวจสถานประกอบการทั้งสิ้น 69 แห่ง มีลูกจ้างที่ผ่านการตรวจหรือได้รับการคุ้มครองรวม 3,914 คน จำแนกเป็นชาย 1,904 คน (ร้อยละ 48.65 ของลูกจ้างที่ตรวจทั้งหมด) หญิง 2,010 คน (ร้อยละ 51.35 ของลูกจ้างที่ตรวจทั้งหมด) ซึ่งสถานประกอบการที่ตรวจส่วนใหญ่เป็นสถานประกอบการขนาด 20-49 คน คิดเป็นร้อยละ 47.83 (33 แห่ง) รองลงมาเป็นสถานประกอบการขนาด 10-19 คน ร้อยละ 21.74 (15 แห่ง) สำหรับสถานประกอบการขนาดเล็ก คือ ต่ำกว่า 10 คน มีการตรวจร้อยละ 11.59 (8 แห่ง) ขณะที่สถานประกอบการขนาดใหญ่ตั้งแต่ 300 คนขึ้นไป มีการตรวจเพียงร้อยละ 4.35 (3 แห่ง) ผลการตรวจพบว่าสถานประกอบการ ร้อยละ 56.52 (จำนวน 39 แห่ง) ปฏิบัติถูกต้องตามกฎหมาย ขณะที่สถานประกอบการที่ปฏิบัติไม่ถูกต้องตามกฎหมายมีร้อยละ 43.48 (จำนวน 30 แห่ง)

เมื่อพิจารณาเปรียบเทียบอัตราการปฏิบัติไม่ถูกต้องตามกฎหมายคุ้มครองแรงงานจำแนกตามขนาดสถานประกอบการ พบว่า สถานประกอบการที่ปฏิบัติไม่ถูกต้องสูงสุดคือ ขนาด 20-49 คน มีอัตราการปฏิบัติไม่ถูกต้องฯ ร้อยละ 58.34 (7 แห่ง) รองลงมาได้แก่ ขนาด 10-19 คน ร้อยละ 33.33 (4 แห่ง) และขนาด 100-299 คน ร้อยละ 8.33 (1 แห่ง)

สำหรับสถานประกอบการที่ปฏิบัติไม่ถูกต้องตามกฎหมายคุ้มครองแรงงาน จำนวน 30 แห่ง ซึ่งบางแห่งมีเรื่องที่ปฏิบัติไม่ถูกต้องมากกว่า 1 เรื่อง พบว่าเรื่องที่ปฏิบัติไม่ถูกต้องมีทั้งสิ้น 7 เรื่อง โดยเรื่องที่ปฏิบัติไม่ถูกต้องสูงสุดเมื่อเปรียบเทียบกับเรื่องปฏิบัติไม่ถูกต้องทั้งหมด คือเรื่องวันหยุด จำนวน 8 แห่ง (ร้อยละ 26.67 ของเรื่องที่ปฏิบัติไม่ถูกต้องทั้งหมด) รองลงมาได้แก่ เรื่องสิทธิการลา 7 แห่ง (ร้อยละ 23.33) เรื่องการจ่ายค่าจ้าง ,เรื่องค่าล่วงเวลาและค่าทำงาน 5 แห่ง (ร้อยละ 16.67) เรื่องเวลาทำงาน 3 แห่ง (ร้อยละ 10.0) เรื่องเวลาพัก, เรื่องเงินประกันในการทำงาน 1 แห่ง (ร้อยละ 3.33)



แผนภูมิ 37 เรื่องสถานประกอบการในจังหวัดชลบุรี ปฏิบัติไม่ถูกต้องตามกฎหมายคุ้มครองแรงงาน
ไตรมาส 3 ปี 2565

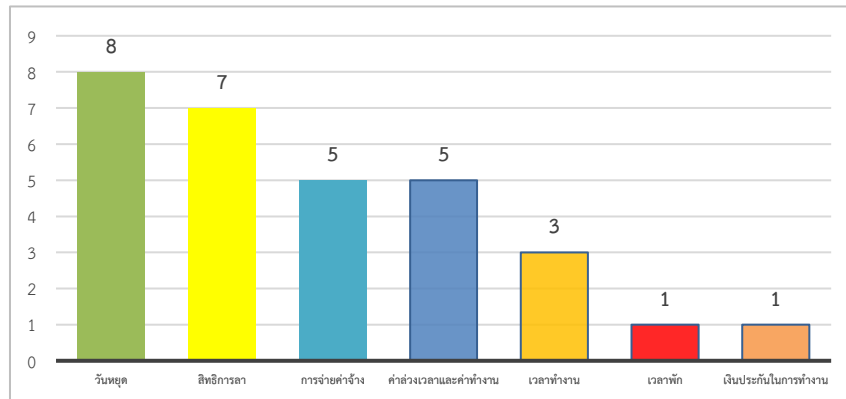

ที่มา : สำนักงานสวัสดิการและคุ้มครองแรงงานจังหวัดชลบุรี

เมื่อพิจารณาตามประเภทอุตสาหกรรมที่ปฏิบัติไม่ถูกต้องตามกฎหมายสูงสุด คือ การก่อสร้าง จำนวน 10 แห่ง คิดเป็นร้อยละ 33.33 รองลงมาได้แก่ โรงแรม และภัตตาคาร จำนวน 6 แห่ง (ร้อยละ 20.00) การผลิตและกิจกรรมด้านบริการฯ จำนวน 5 แห่ง (ร้อยละ 16.67) การขนส่ง จำนวน 3 แห่ง (ร้อยละ 10.00) กิจกรรมด้านอสังหาริมทรัพย์ จำนวน 1 แห่ง (ร้อยละ 3.33)

แผนภูมิ 38 ประเภทอุตสาหกรรมในจังหวัดชลบุรี ปฏิบัติไม่ถูกต้องตามกฎหมายคุ้มครองแรงงาน
ไตรมาส 3 ปี 2565

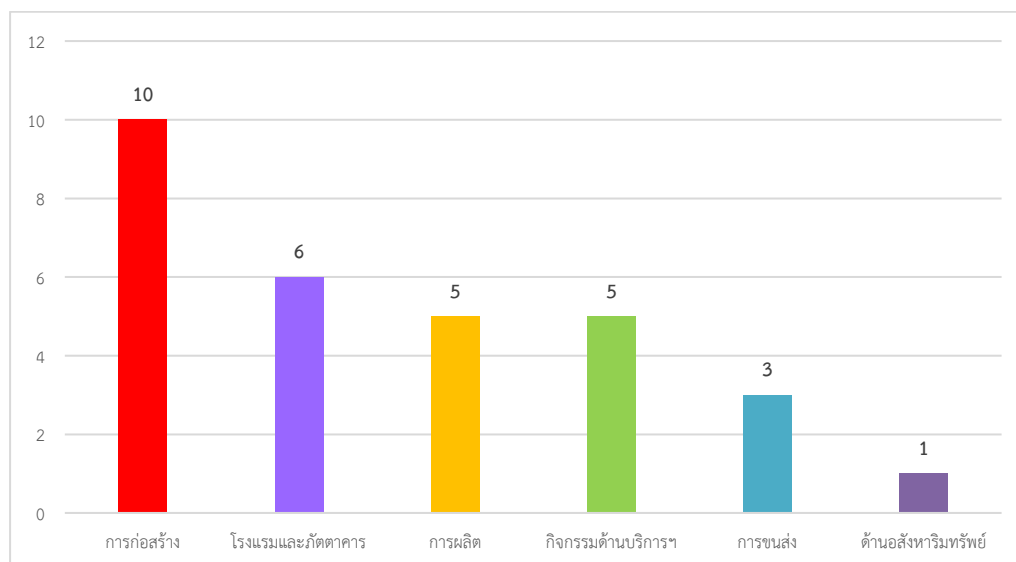

ที่มา : สำนักงานสวัสดิการและคุ้มครองแรงงานจังหวัดชลบุรี



เมื่อสำนักงานสวัสดิการและคุ้มครองแรงงานจังหวัดชลบุรี ตรวจพบว่าสถานประกอบการไม่ปฏิบัติตามกฎหมายคุ้มครองแรงงาน จะมีการดำเนินการเพื่อให้สถานประกอบการนั้นปฏิบัติตามกฎหมายคุ้มครองแรงงาน เพื่อให้เกิดความเป็นธรรมแก่ลูกจ้าง ได้แก่ การแนะนำให้ปฏิบัติในสิ่งที่ถูกต้อง การออกหนังสือเชิญพบ การออกคำสั่งให้ดำเนินการ การเปรียบเทียบปรับ หรือการส่งเรื่องดำเนินคดี ทั้งนี้ การจะดำเนินการในลักษณะใดจะพิจารณา ตามความรุนแรงของปัญหาจากตัวเลขข้างต้นพบว่า เรื่องที่ปฏิบัติไม่ถูกต้องตามกฎหมาย 30 แห่ง อัตราปฏิบัติไม่ถูกต้องตามกฎหมายคุ้มครองแรงงานของสถานประกอบกิจการร้อยละ 43.48 ส่วนใหญ่เป็นเรื่องวันหยุด เรื่องสิทธิการลา เรื่องการจ่ายค่าจ้าง เรื่องค่าล่วงเวลาและค่าทำงาน เรื่องเวลาทำงาน เรื่องเวลาพัก และเรื่องเงินประกันในการทำงาน การดำเนินการของเจ้าหน้าที่สำหรับสถานประกอบการที่ปฏิบัติไม่ถูกต้องตามกฎหมายคุ้มครองแรงงานส่วนใหญ่จึงเป็นไปในทางให้คำออกคำสั่งให้ดำเนินการแก่เจ้าของสถานประกอบการเพื่อปฏิบัติให้ถูกต้องกฎหมายต่อไปทั้ง 30 แห่ง คิดเป็นร้อยละ 100

แผนภูมิ 39 การดำเนินการของเจ้าหน้าที่สำหรับสถานประกอบการที่ปฏิบัติไม่ถูกต้องตามกฎหมายจังหวัดชลบุรี ไตรมาส 3 ปี 2565



ที่มา : สำนักงานสวัสดิการและคุ้มครองแรงงานจังหวัดชลบุรี

4.2 การตรวจความปลอดภัยในการทำงาน

สำหรับการตรวจความปลอดภัยในการทำงาน ซึ่งเป็นเครื่องมือในการคุ้มครองดูแล ความปลอดภัย อาชีวอนามัย และสภาพแวดล้อมในการทำงานของลูกจ้าง นอกจากนี้การตรวจความปลอดภัยในการทำงาน ยังเป็นอีกมาตรการหนึ่งซึ่งดำเนินการเพื่อกระตุ้นส่งเสริมให้เจ้าของสถานประกอบการเห็นความสำคัญ และตระหนักถึงเรื่องความปลอดภัยในการทำงาน เพราะหากการทำงานมีความปลอดภัยย่อมส่งผลถึงคุณภาพชีวิตที่ดีของผู้ใช้แรงงานตามมา เมื่อคนงานมีคุณภาพชีวิตที่ดีจะทำงานอย่างมีความสุข และจะส่งผลต่อผลผลิตที่เพิ่มสูงขึ้นของสถานประกอบการอันนำไปสู่ผลกำไรตามมาในท้ายที่สุดนั่นเอง

ไตรมาส 3 ปี 2565 สำนักงานสวัสดิการและคุ้มครองแรงงานจังหวัดชลบุรี ได้ดำเนินการตรวจความปลอดภัยในสถานประกอบการทั้งสิ้น 82 แห่ง ลูกจ้างผ่านการตรวจทั้งสิ้น 2,761 คน โดยในไตรมาสนี้มีการตรวจฯ เพิ่มขึ้นจากไตรมาสที่แล้ว (จำนวน 77 แห่ง) คิดเป็นร้อยละ 6.49 ขณะที่ลูกจ้างที่ผ่านการตรวจ 2,761 คน ลดลงจากไตรมาสที่แล้ว (จำนวน 6,844 คน) คิดเป็นร้อยละ 59.66



ประเภทอุตสาหกรรมที่มีการตรวจความปลอดภัยในการทำงานสูงสุดในไตรมาส 3 ปี 2565 ได้แก่ การผลิต จำนวน 33 แห่ง คิดเป็นร้อยละ 40.24 ของสถานประกอบการที่ตรวจทั้งหมดรองลงมา คือ การก่อสร้าง 19 แห่ง ร้อยละ 23.17 การขายส่ง การขายปลีก 14 แห่ง ร้อยละ 17.07 อื่นๆ 7 แห่ง ร้อยละ 8.54 และเกษตรกรรม 5 แห่ง ร้อยละ 6.10 การขนส่ง 2 แห่ง ร้อยละ 2.44

แผนภูมิที่ 40 ประเภทอุตสาหกรรมในจังหวัดชลบุรี ปฏิบัติไม่ถูกต้องตามกฎหมายความปลอดภัย ในที่ทำงาน (5 อันดับแรก) ไตรมาส 3 ปี 2565

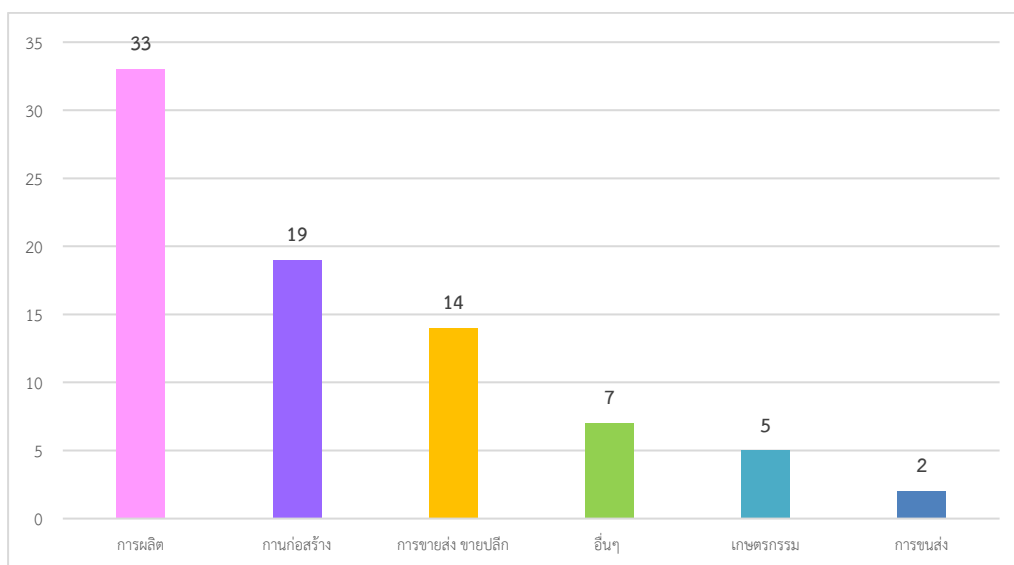

ที่มา : สำนักงานสวัสดิการและคุ้มครองแรงงานจังหวัดชลบุรี

การดำเนินการของเจ้าหน้าที่ในส่วน of สถานประกอบการที่ปฏิบัติไม่ถูกต้องตามกฎหมายความปลอดภัยในการทำงาน ประกอบไปด้วยการให้คำแนะนำในวิธีการปฏิบัติที่ถูกต้องการออกคำสั่งให้ส่งเอกสาร เรียกพบ ปรับปรุง หรือหยุดการใช้เครื่องจักร รวมทั้งการส่งเรื่องดำเนินคดี ทั้งนี้ ในบางแห่งอาจมีการดำเนินการมากกว่า 2 กรณี สำหรับไตรมาส 3 ปี 2565 ซึ่งพบว่ามีสถานประกอบการปฏิบัติไม่ถูกต้องตามกฎหมายความปลอดภัยจำนวน 4 แห่ง จะดำเนินการโดยออกคำสั่งให้ปรับปรุง 3 แห่ง คิดเป็นร้อยละ 75 และออกคำสั่งให้แนะนำ 1 แห่ง คิดเป็นร้อยละ 25 ของการดำเนินการทั้งหมด

แผนภูมิที่ 41 การดำเนินการของเจ้าหน้าที่สำหรับสถานประกอบการที่ปฏิบัติไม่ถูกต้องตามกฎหมายความปลอดภัยในที่ทำงาน ไตรมาส 3 ปี 2565

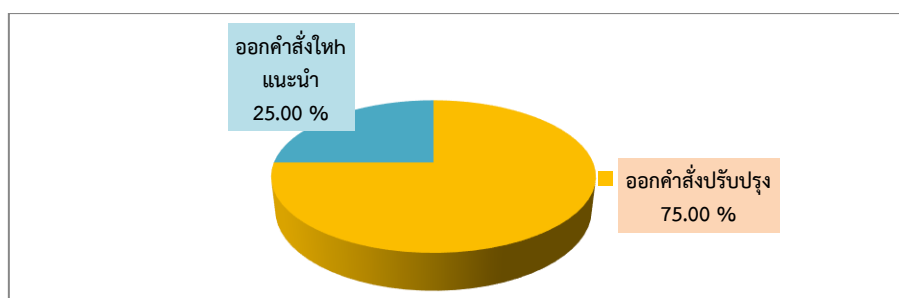

ที่มา : สำนักงานสวัสดิการและคุ้มครองแรงงานจังหวัดชลบุรี



4.3 การแรงงานสัมพันธ์

4.3.1 องค์การนายจ้าง/ลูกจ้าง

นอกเหนือจากภารกิจด้านการคุ้มครองแรงงานและดูแลความปลอดภัยทั้งแก่นายจ้างและลูกจ้างแล้ว กระทรวงแรงงานโดยสำนักงานสวัสดิการและคุ้มครองแรงงานจังหวัดชลบุรียังมีการส่งเสริมและพัฒนาระบบแรงงานสัมพันธ์ให้เหมาะสมและสอดคล้องกับเศรษฐกิจ สังคม เพราะระบบงานสัมพันธ์ไม่เพียงเป็นการป้องกันความขัดแย้ง แต่จะช่วยเสริมสร้างความร่วมมือที่ดีต่อกันระหว่างนายจ้าง ลูกจ้าง และผู้มีส่วนเกี่ยวข้องโดยมีเป้าหมายหลักเพื่อเสริมสร้างสันติสุขในวงการแรงงานให้นายจ้างและลูกจ้างมีทัศนคติที่ดีต่อกันในการทำงาน ก่อให้เกิดความสัมพันธ์ในเชิงบวก เพราะหากนายจ้าง ลูกจ้างมีความเข้าใจกันเป็นอย่างดีย่อมไม่เกิดปัญหาข้อขัดแย้งขึ้น เมื่อปัญหาข้อขัดแย้งไม่มีผลในการขับเคลื่อนงานหรือทีมงานก็จะนำไปสู่การเพิ่มผลผลิตหรือเพิ่มผลิตภาพในการปฏิบัติงาน ลูกจ้างหรือผู้ใช้งานแรงงานมีความสุขในการทำงาน คุณภาพชีวิตดีขึ้น ในที่สุด ขณะเดียวกันนายจ้างก็มีความสุขเนื่องจากมีผลผลิตเพิ่มขึ้นเป็นผลกำไรตามมา ทั้งนี้ ในกลุ่มของนายจ้างและลูกจ้างจะมีการตั้งองค์การเพื่อทำหน้าที่เป็นตัวแทนของตน เมื่อพิจารณาในส่วนองค์การนายจ้างและลูกจ้างในไตรมาส 3 ปี 2565 จังหวัดชลบุรี ไม่มีในไตรมาส

4.3.2 ข้อเรียกร้อง/ข้อพิพาท/ขัดแย้ง

สำหรับการเกิดข้อเรียกร้อง/ข้อพิพาทแรงงานและข้อขัดแย้งภายในรอบไตรมาส 3 ปี 2565 พบว่า มีการแจ้งข้อเรียกร้องทั้งสิ้น 9 แห่ง 10 ครั้ง ลูกจ้างที่เกี่ยวข้อง 7,065 คน ซึ่งการแจ้งข้อเรียกร้องดังกล่าวมีส่วนเพิ่มขึ้นจากไตรมาสที่แล้วที่มีการแจ้งข้อเรียกร้อง 6 แห่ง 7 ครั้ง

ข้อเรียกร้องดังกล่าวสามารถยุติได้โดยระบบทวิภาคี คือไม่เกิดข้อพิพาทแรงงาน โดยสามารถตกลงกันเองได้ทั้ง 2 แห่ง และข้อเรียกร้องที่ยังไม่ยุติอยู่ในระหว่างการเจรจา 7 แห่ง

สำหรับข้อพิพาทแรงงานที่เกิดขึ้นในสถานประกอบการช่วงไตรมาส 3 ปี 2565 พบว่ามี 3 แห่ง ลูกจ้างที่เกี่ยวข้อง 8,691 คน เพิ่มขึ้นจากไตรมาส 2 ปี 2565 ที่มีจำนวน 1 แห่ง ลูกจ้างที่เกี่ยวข้อง 1,037 คน ในส่วนการระงับข้อพิพาทแรงงานในไตรมาส 3 ปี 2565 พบว่า พนักงานระงับข้อพิพาทแรงงานได้ดำเนินการไกล่เกลี่ยและยุติข้อพิพาทแรงงานจนยุติได้ คิดเป็นร้อยละ 100 ซึ่งการยุติข้อพิพาทแรงงานของเจ้าพนักงานระงับข้อพิพาทแรงงานดังกล่าว สามารถดำเนินการไกล่เกลี่ยให้ยุติได้ภายใน 5 วัน ทั้ง 2 แห่ง ชี้ขาดโดยบังคับ 1 แห่ง

ในส่วนความขัดแย้งในการจ้างงานระหว่างนายจ้างและลูกจ้างที่ไม่ใช่ข้อพิพาทแรงงานตามกฎหมายที่เรียกว่า “ข้อขัดแย้ง” ในไตรมาสที่ 3 ปี 2565 ได้เกิดข้อขัดแย้งในสถานประกอบการทั้งสิ้น 1 แห่ง ลูกจ้างที่เกี่ยวข้อง 275 คน โดยข้อขัดแย้งที่เกิดขึ้นสามารถยุติได้คิดเป็นร้อยละ 100 โดยจำแนกเป็นข้อขัดแย้งที่ตกลงกันได้ 1 แห่ง ลูกจ้างที่เกี่ยวข้อง 275 คน



ตารางที่ 8 ข้อเรียกร้อง/ข้อพิพาท/ข้อขัดแย้ง ไตรมาส 3 ปี 2565

ข้อเรียกร้อง/ข้อพิพาท/ข้อขัดแย้ง	แห่ง	ครั้ง	ลูกจ้างที่เกี่ยวข้อง
การแจ้ง/ยุติข้อเรียกร้อง			
1. การแจ้งข้อเรียกร้อง	9	10	7,065
2. การยุติข้อเรียกร้อง	2	2	-
2.1 การยุติโดยไม่เกิดข้อพิพาทแรงงาน	-	-	-
- ตกลงกันเอง	2	2	-
- ถอนข้อเรียกร้อง	-	-	-
- อื่น ๆ	-	-	-
2.2 การเกิดข้อพิพาทแรงงาน	-	-	-
3. ข้อเรียกร้องยังไม่ยุติ	7	8	-
การเกิดข้อพิพาท/ยุติข้อพิพาท			
1. การเกิดข้อพิพาทแรงงาน	3	5	8,691
2. การยุติข้อพิพาทแรงงาน	-	-	-
- ยุติภายใน 5 วัน	2	4	-
- ยุติเกิน 5 วัน	-	-	-
- ชี้ขาดโดยบังคับ	1	1	-
- ชี้ขาดโดยสมัครใจ	-	-	-
- อื่น ๆ	-	-	-
3. ข้อพิพาทแรงงานยังไม่ยุติ	-	-	-
การเกิดข้อขัดแย้ง/ยุติข้อขัดแย้ง			
1. การเกิดข้อขัดแย้ง	1	1	275
2. การยุติข้อขัดแย้ง	1	1	275
- ตกลงกันได้	1	1	275
- ถอนเรื่อง	-	-	-
- ฟ้องศาลแรงงาน	-	-	-
3. การผลงาน	-	-	-
4. ข้อขัดแย้งยังไม่ยุติ	-	-	-

4.4 สวัสดิการแรงงานสัมพันธ์

กิจกรรมที่ช่วยสนับสนุนส่งเสริมให้ผู้ใช้แรงงานมีคุณภาพชีวิตที่ดีขึ้น นอกเหนือจากการตรวจสอบสถานประกอบการเพื่อให้การคุ้มครองผู้ใช้แรงงานตามที่ได้กล่าวมาแล้ว สำนักงานสวัสดิการและคุ้มครองแรงงานจังหวัดชลบุรี ยังมีการส่งเสริมการจัดสวัสดิการแรงงานในสถานประกอบการ โดยในไตรมาส 3 ปี 2565 ได้ดำเนินการส่งเสริมให้สถานประกอบการจัดสวัสดิการในรูปแบบต่างๆ แก่ลูกจ้างหรือผู้ใช้แรงงาน โดยได้มีการส่งเสริมความรู้เกี่ยวกับสวัสดิการแรงงาน และส่งเสริมและให้บริการด้านสวัสดิการแรงงานนอกเหนือจากที่กฎหมายกำหนด จำนวน 46 แห่ง ลูกจ้างที่ได้รับการส่งเสริมทั้งสิ้น 6,591 คน



4.5 การเลิกจ้าง

สำนักงานประกันสังคมจังหวัดชลบุรี รายงานสถานการณ์เลิกจ้างไตรมาส 3 ปี 2565 มีสถานประกอบการที่เลิกกิจการ จำนวน 21 แห่ง ลูกจ้างถูกเลิกจ้าง 166 คน ส่วนใหญ่เป็นสถานประกอบการขนาดเล็กคือขนาด 1 - 9 คน จำนวน 20 แห่ง ลูกจ้างถูกเลิกจ้าง จำนวน 40 คน คิดเป็นร้อยละ 95.24 ของสถานประกอบการที่เลิกกิจการทั้งหมด และร้อยละ 24.10 ตามลำดับ และมีสถานประกอบการขนาด 10 คนขึ้นไป เลิกกิจการ จำนวน 1 แห่ง ลูกจ้างถูกเลิกจ้าง จำนวน 126 คน คิดเป็นร้อยละ 4.76 ของสถานประกอบการที่เลิกกิจการทั้งหมด และร้อยละ 75.90 ของลูกจ้างที่ถูกเลิกจ้างทั้งหมด

แผนภูมิ 42 สถานประกอบการที่เลิกกิจการ และลูกจ้างที่ถูกเลิกจ้างในจังหวัดชลบุรี
จำแนกตามขนาดสถานประกอบการ ไตรมาส 3 ปี 2565

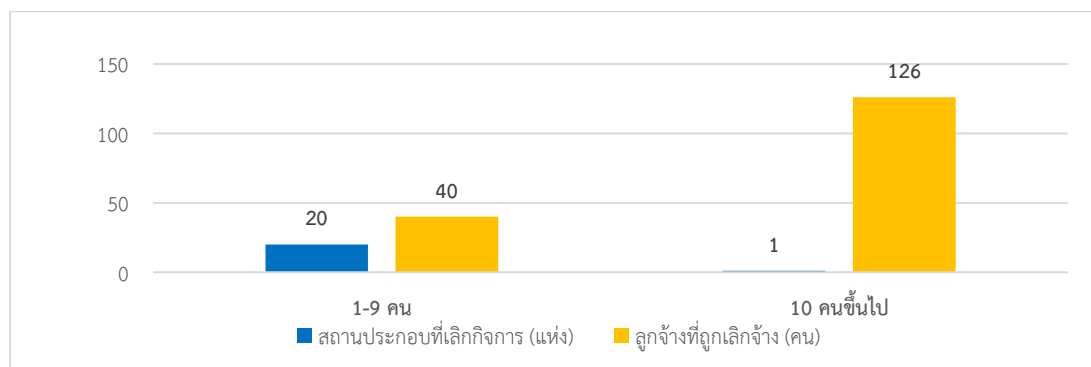

ที่มา : สำนักงานประกันสังคมจังหวัดชลบุรี

เมื่อพิจารณาประเภทกิจการที่มีการเลิกจ้าง พบว่าไตรมาสนี้ สถานประกอบการที่มีการเลิกจ้างสูงสุด คือ การขายส่ง ขายปลีก การซ่อมยานยนต์ฯ จำนวน 9 แห่ง คิดเป็นร้อยละ 42.86 ของสถานประกอบการที่เลิกจ้างทั้งหมด สำหรับประเภทกิจการที่เลิกจ้างสูงสุด คือ กิจการวิชาชีพ จำนวน 131 คน คิดเป็นร้อยละ 78.91 รองลงมา คือ การขายส่ง ขายปลีก การซ่อมยานยนต์ฯ จำนวน 17 คน คิดเป็นร้อยละ 10.24 และกิจการอื่นๆ จำนวน 18 คน คิดเป็นร้อยละ 10.84

แผนภูมิ 43 สถานประกอบการที่เลิกกิจการ และลูกจ้างที่ถูกเลิกจ้างในจังหวัดชลบุรี
จำแนกตามประเภทกิจการ ไตรมาส 3 ปี 2565

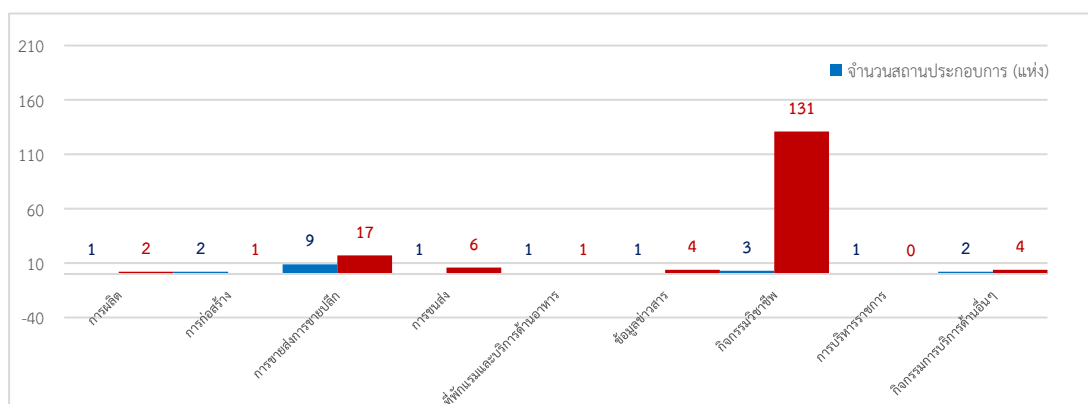

ที่มา : สำนักงานประกันสังคมจังหวัดชลบุรี



4.6 การประสบอันตราย/เจ็บป่วยในการทำงาน (กองทุนเงินทดแทน)

สำหรับการประสบอันตรายหรือเจ็บป่วยเนื่องจากการทำงานในรอบไตรมาส 3 ปี 2565 พบว่าการประสบอันตรายหรือเจ็บป่วยเนื่องจากการทำงานมีทั้งสิ้น 897 คน โดยสถานประกอบการที่มีการประสบอันตรายหรือเจ็บป่วยสูงสุด คือ สถานประกอบการที่มีลูกจ้างขนาด 201-500 คน โดยมีจำนวน 174 คน คิดเป็นร้อยละ 19.40 รองลงมาคือ ขนาด 21-50 คนและขนาด 101-200 คน จำนวน 138 คน (ร้อยละ 15.38) 1,000 คนขึ้นไป จำนวน 123 คน (ร้อยละ 13.41) ตามลำดับ ส่วนสถานประกอบการขนาด 11-20 คน มีการประสบอันตรายหรือเจ็บป่วยเนื่องจากการทำงานน้อยที่สุด คือ จำนวน 48 คน คิดเป็นร้อยละ 5.35 เท่านั้น

แผนภูมิ 44 ผู้ประสบอันตรายหรือเจ็บป่วยเนื่องจากการทำงานในจังหวัดชลบุรี
จำแนกตามขนาดสถานประกอบการ ไตรมาส 3 ปี 2565

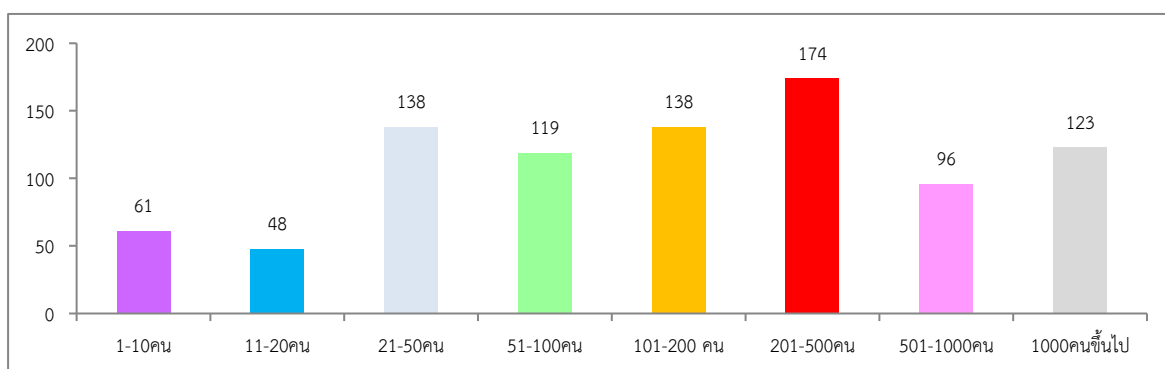

ที่มา : สำนักงานประกันสังคมจังหวัดชลบุรี

เมื่อพิจารณาผู้ประสบอันตรายหรือเจ็บป่วยจากการทำงาน 897 คน ตามประเภทความร้ายแรง พบว่าส่วนใหญ่จะหยุดงานไม่เกิน 3 วัน กล่าวคือ มีจำนวน 759 คน คิดเป็นร้อยละ 84.62 รองลงมาเป็นผู้หยุดงานเกิน 3 วัน จำนวน 132 คน (ร้อยละ 14.72) เสียชีวิต จำนวน 5 คน (ร้อยละ 0.56) และสูญเสียอวัยวะบางส่วน จำนวน 1 คน (ร้อยละ 0.11)

แผนภูมิ 45 ผู้ประสบอันตรายหรือเจ็บป่วยเนื่องจากการทำงานในจังหวัดชลบุรี
จำแนกตามความร้ายแรง การประสบอันตราย ไตรมาส 3 ปี 2565

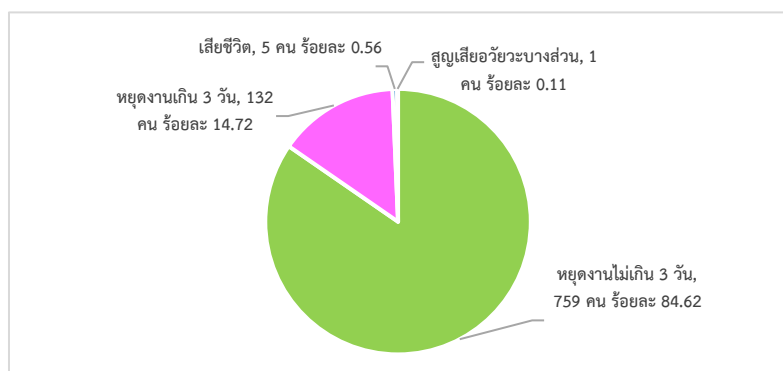

ที่มา : สำนักงานประกันสังคมจังหวัดชลบุรี



สำหรับสาเหตุการประสบอันตรายเนื่องจากการทำงานพิจารณาใน 5 อันดับแรก สรุปได้ดังนี้
 1) วัตถุหรือสิ่งของตัด/บาด/ทิ่มแทง จำนวน 227 คน คิดเป็นร้อยละ 25.31 ของสาเหตุการประสบอันตรายทั้งหมด 2) วัตถุ/สิ่งของพังทลายหล่นทับ จำนวน 147 คน (ร้อยละ 16.39) 3) วัตถุ/สิ่งของกระแทก/ชน จำนวน 123 คน (ร้อยละ 13.71) 4) วัตถุ/สิ่งของ/สารเคมีกระเด็นเข้าตา จำนวน 114 คน (ร้อยละ 12.71) และ 5) วัตถุ/สิ่งของหนีบดึง จำนวน 104 คน (ร้อยละ 11.59)

แผนภูมิ 46 ผู้ประสบอันตรายหรือเจ็บป่วยเนื่องจากการทำงานจังหวัดชลบุรี
 จำแนกตามสาเหตุการประสบอันตราย (5 อันดับแรก) ไตรมาส 3 ปี 2565

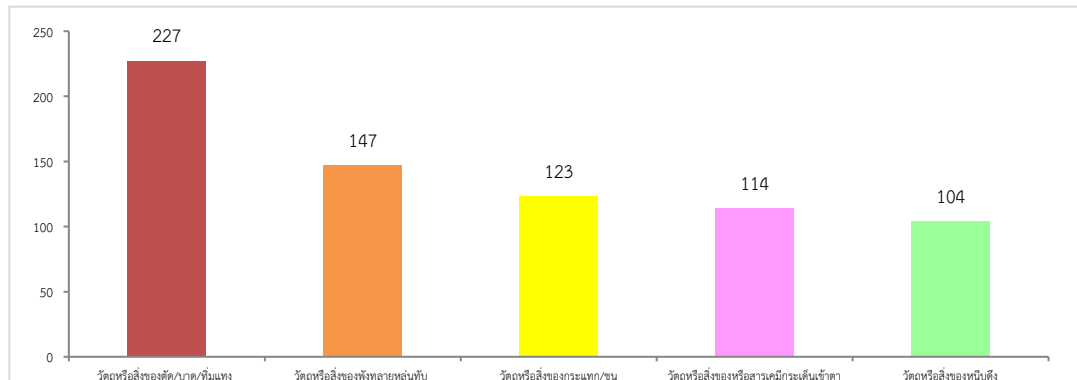

ที่มา : สำนักงานประกันสังคมจังหวัดชลบุรี

5. การประกันสังคม

ภารกิจด้านการประกันสังคมเป็นอีกภารกิจที่กระทรวงแรงงาน โดยสำนักงานประกันสังคมจังหวัดชลบุรี มีหน้าที่ต้องดูแลผู้ใช้แรงงาน เพื่อให้มีคุณภาพชีวิตที่ดีขึ้นและมีหลักประกันชีวิตที่มั่นคงเมื่อยามแก่ชรา อีกด้วย ข้อมูล ณ เดือนกันยายน 2565 พบว่าในจังหวัดชลบุรีมีผู้ประกันตนทั้งสิ้น 1,409,170 คน จำแนกเป็นมาตรา 33 จำนวน 777,129 คน มาตรา 39 จำนวน 91,230 คน และมาตรา 40 จำนวน 540,811 คน และมีสถานประกอบการที่ขึ้นทะเบียนประกันสังคมทั้งสิ้น 25,239 แห่ง โดยส่วนใหญ่เป็นสถานประกอบการขนาด 1-10 คน คือมีจำนวน 17,310 แห่ง คิดเป็นร้อยละ 68.58 สำหรับผู้ประกันตนทั้งสิ้น 777,129 คน ส่วนใหญ่เป็นผู้ประกันตนในสถานประกอบการขนาด 1,000 คนขึ้นไป จำนวน 159,207 คน คิดเป็นร้อยละ 20.49

แผนภูมิ 47 ผู้ประกันตนจังหวัดชลบุรี จำแนกตามมาตรา ณ เดือนกันยายน 2565

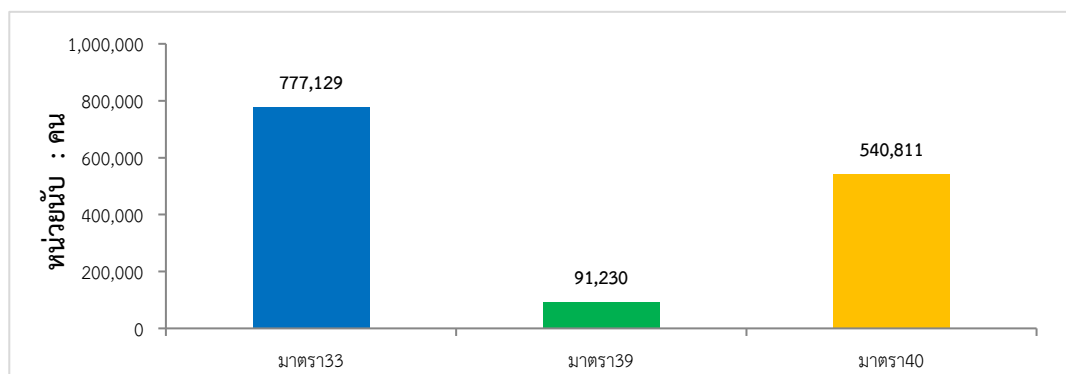

ที่มา : สำนักงานประกันสังคมจังหวัดชลบุรี



แผนภูมิ 48 สถานประกอบการและผู้ประกันตนในจังหวัดชลบุรีจำแนกตามขนาดสถานประกอบการ
ณ เดือนกันยายน 2565

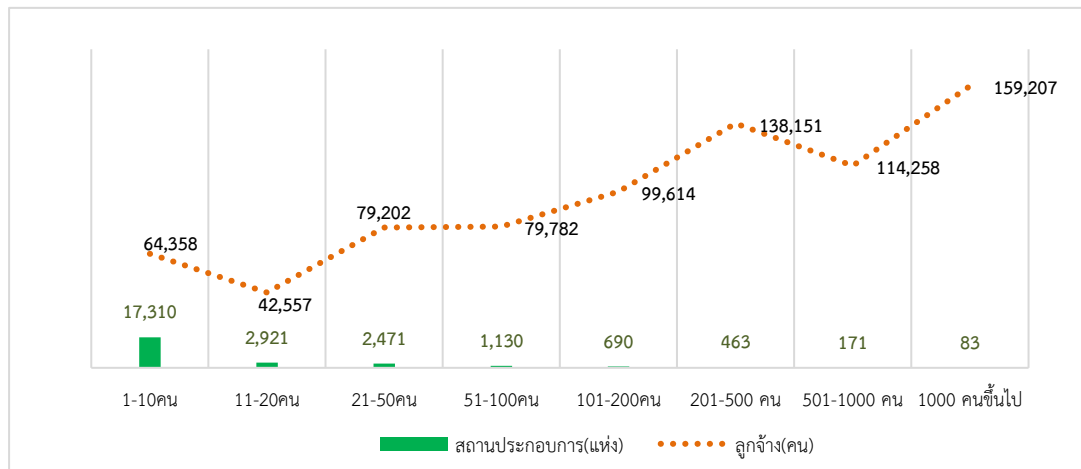

ที่มา : สำนักงานประกันสังคมจังหวัดชลบุรี

ปัจจุบันจังหวัดชลบุรี มีสถานพยาบาลในสังกัดประกันสังคมที่เป็นสถานพยาบาลของรัฐบาล จำนวน 7 แห่ง (คิดเป็นร้อยละ 58.33) ของสถานพยาบาลทั้งหมด และสถานพยาบาลเอกชน จำนวน 5 แห่ง (คิดเป็นร้อยละ 41.67)

แผนภูมิ 49 สถานพยาบาลในระบบประกันสังคมในจังหวัดชลบุรี ไตรมาส 3 ปี 2565

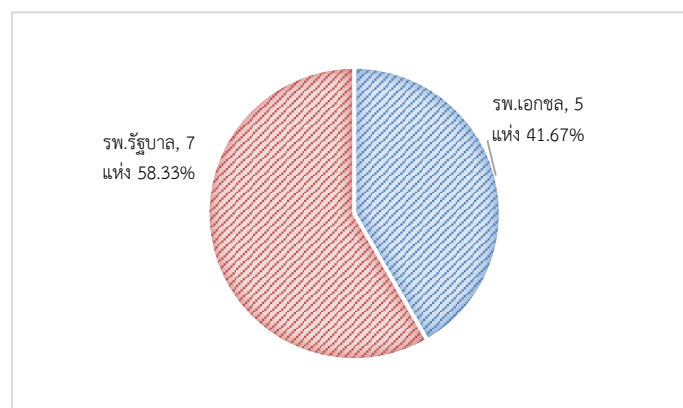

ที่มา : สำนักงานประกันสังคมจังหวัดชลบุรี

จำนวนการใช้บริการของกองทุนประกันสังคม พิจารณาตามประเภทของประโยชน์ทดแทน ซึ่งมี 7 กรณี ได้แก่ เจ็บป่วย คลอดบุตร ทูพพลภาพ ตาย สงเคราะห์บุตร ชราภาพ และว่างงาน พบว่าจำนวนผู้ให้บริการมีทั้งสิ้น 355,242 คน คิดเป็นร้อยละ 45.71 ของผู้ประกันตนทั้งหมด ซึ่งจำนวนผู้ให้บริการในไตรมาสนี้เพิ่มขึ้นจากไตรมาสที่แล้วที่มีจำนวน 353,343 คน สำหรับประเภทประโยชน์ทดแทนที่ผู้ประกันตนใช้บริการสูงสุดในไตรมาสนี้ ได้แก่ กรณีสงเคราะห์บุตร มีผู้ประกันตนใช้บริการ 224,099 คน คิดเป็นร้อยละ 63.08 ของผู้ให้บริการทั้งหมด รองลงมาได้แก่ กรณีชราภาพ ว่างงาน และเจ็บป่วย โดยมีสัดส่วนร้อยละ 16.27, 14.26 และ 4.07 ตามลำดับ



(การจ่ายเงินประโยชน์ทดแทนให้แก่ผู้ประกันตน เป็นยอดสะสมจ่ายต่อเนื่องทุกเดือน ผู้ประกันตนสามารถรับเงินประโยชน์ทดแทนได้มากกว่า 1 ครั้ง โดยใช้บริการกับสำนักงาน ประกันสังคมได้ทั่วประเทศ ส่วนการนับจำนวนผู้มาใช้บริการนั้น ระบบจะประมวลผลตามจำนวนครั้งที่ผู้ประกันตนได้รับเงินสิทธิประโยชน์ ดังนั้นจำนวนผู้รับประโยชน์ทดแทนจะเพิ่มขึ้นหรือลดลง ขึ้นอยู่กับการรับเงินสิทธิประโยชน์ครบตามสิทธิที่ได้รับแล้ว)

แผนภูมิ 50 ผู้ประกันตนที่ใช้บริการกองทุนประกันสังคมในจังหวัดชลบุรี
จำแนกตามประเภทประโยชน์ทดแทน ไตรมาส 3 ปี 2565

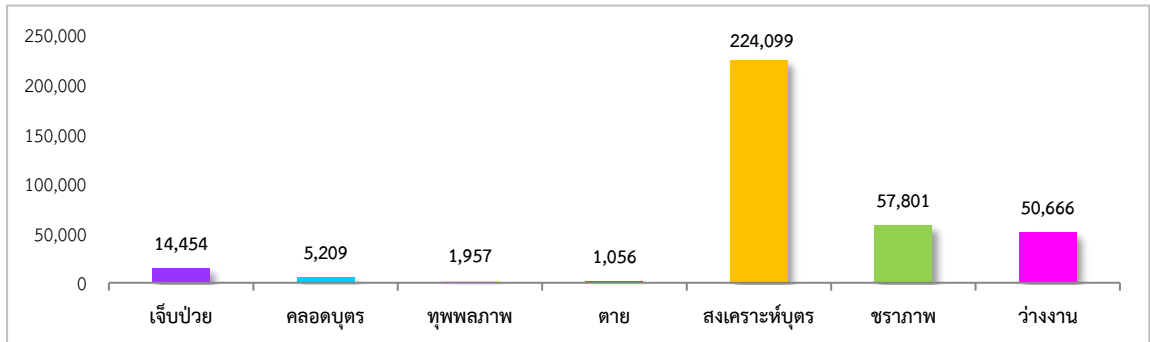

ที่มา : สำนักงานประกันสังคมจังหวัดชลบุรี

หากพิจารณาตามปริมาณการจ่ายเงินประโยชน์ทดแทน จะพบว่าการจ่ายเงินทั้งสิ้น 778.95 ล้านบาท โดยกรณีขราภาพ มีการจ่ายเงินสูงสุดถึง 270.41 ล้านบาท คิดเป็นร้อยละ 34.71 ของเงินประโยชน์ทดแทนที่จ่าย รองลงมาคือ กรณีสงเคราะห์บุตร จ่ายเงินประโยชน์ทดแทน 192.87 ล้านบาท (ร้อยละ 24.76) และกรณีว่างงาน 150.60 ล้านบาท (ร้อยละ 19.33)

แผนภูมิ 51 การจ่ายเงินประโยชน์ทดแทนจังหวัดชลบุรี จำแนกตามประเภทประโยชน์ทดแทน
ไตรมาส 3 ปี 2565

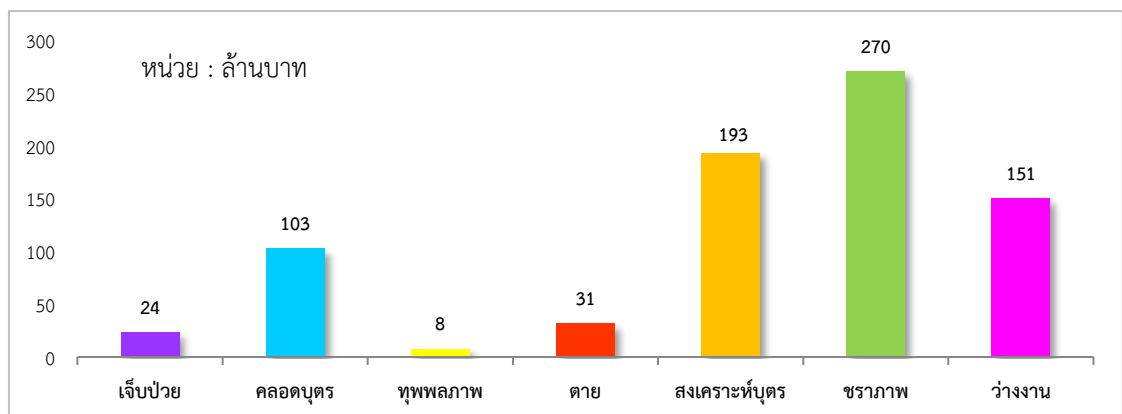

ที่มา : สำนักงานประกันสังคมจังหวัดชลบุรี



6. ปัญหาด้านแรงงานที่สำคัญ

สถานการณ์การจ้างแรงงานโดยทั่วไปของจังหวัดชลบุรี ในไตรมาสที่ 3 ปี 2565 พบว่าการจ้างแรงงานมีแนวโน้มที่ดีขึ้น โดยพิจารณาจากจำนวนอัตราผู้มีงานทำของจังหวัดที่สูงขึ้นจากไตรมาสที่แล้ว และอัตราผู้ว่างงานที่มีจำนวนลดลง ทั้งนี้ ส่วนหนึ่งอาจมีสาเหตุจากสถานการณ์การแพร่ระบาดของโรค COVID -19 เริ่มดีขึ้น ภาคอุตสาหกรรม ภาคบริการและการท่องเที่ยวเริ่มฟื้นตัว สภาพทางเศรษฐกิจโดยรวมเริ่มเข้าสู่ภาวะปกติ ดังนั้น หน่วยงานสังกัดกระทรวงแรงงานจังหวัดชลบุรี จึงให้ความสำคัญกับส่งเสริมและสนับสนุนให้บริการจัดหางานแก่ผู้ว่างงาน ผู้สำเร็จการศึกษาใหม่และประชาชนทั่วไป เพื่อรองรับกับความต้องการของนายจ้าง/สถานประกอบการในอุตสาหกรรมพื้นฐาน อุตสาหกรรมเป้าหมาย รวมทั้งเปิดโอกาสให้ประชาชน นักเรียน นักศึกษาได้ทราบแนวโน้มความต้องการของแรงงานในพื้นที่ EEC และส่งเสริม สนับสนุนให้นายจ้างจัดสวัสดิการนอกเหนือกฎหมาย แก่ลูกจ้าง เพื่อให้สถานประกอบการจัดการทรัพยากรที่มีอยู่ให้ลูกจ้างได้ใช้ประโยชน์ อีกทั้งยังเป็นการพัฒนาอาชีพเสริมไว้รองรับให้กับลูกจ้างที่กำลังเข้าสู่วัยเกษียณ ให้สามารถพึ่งพาตนเองได้ตามแนวทางปรัชญาเศรษฐกิจพอเพียง และสามารถก้าวข้ามปัญหาอุปสรรคในภาวะวิกฤตได้ยั่งยืน ดังนี้

1. งาน “มหกรรมสร้างงาน สร้างอาชีพสู่ EEC ครั้งที่ 2 ประจำปี 2565

สำนักงานจัดหางานจังหวัดชลบุรี ได้กิจกรรม “มหกรรมสร้างงาน สร้างอาชีพสู่ EEC ครั้งที่ 2” ประจำปี 2565 เมื่อวันอังคารที่ 30 สิงหาคม 2565 ณ วิทยาลัยเทคโนโลยีภาคตะวันออก (อี.เทค) ตำบลหนองตำลึง อำเภอนันทพูน จังหวัดชลบุรี โดยกิจกรรมภายในงาน ประกอบด้วย

1) นัดพบแรงงาน โดยการรับสมัครงานจากนายจ้าง/สถานประกอบการ จำนวน 47 แห่ง 2,787 อัตรา แบ่งเป็น Onsite จำนวน 15 แห่ง ตำแหน่งงานว่าง 1,256 อัตรา และ Online จำนวน 32 แห่ง ตำแหน่งงานว่าง 1,531 อัตรา

2) นิทรรศการโลกอาชีพโลกการศึกษา โดยสถานศึกษาระดับอาชีวศึกษาภาครัฐ เอกชน และบริษัทชั้นนำที่มีนวัตกรรมใหม่ๆ เกี่ยวกับการทำงานเพื่อรองรับการเติบโตในพื้นที่ EEC ประกอบด้วย สถานศึกษา จำนวน 4 แห่ง (วิทยาลัยเทคนิคสัตหีบ วิทยาลัยเทคนิคชลบุรี วิทยาลัยเทคนิคบางแสน และวิทยาลัยอาชีวศึกษาเทคโนโลยีฐานวิทยาศาสตร์) นายจ้าง/สถานประกอบการ จำนวน 3 แห่ง (บริษัท ไทย ฟีแอลซี เซ็นเตอร์ จำกัด ห้างหุ้นส่วนจำกัด เอ็ม.เจ.พีพัฒนา เจริญ ออโต้ พาร์ท และบริษัท เคเอสไอ โซลูชั่น จำกัด) และสถาบันพัฒนาบุคลากรสาขาเทคโนโลยีการผลิตอัตโนมัติและหุ่นยนต์ (MARA)

3) การสาธิตอาชีพอิสระ จำนวน 8 อาชีพ ประกอบด้วย การทำผ้ามัดย้อม การทำห่อหมก ปลาอินทรี การทำแจกลอน การทำทาโกยากิ การให้บริการตัดผม การทำมีกเทล การทำป๊อปปี้มัท และการทำงานประดิษฐ์จากดินญี่ปุ่น

4) การจัดนิทรรศการประชาสัมพันธ์และให้บริการตามภารกิจของหน่วยงาน โดยหน่วยงานสังกัดกระทรวงแรงงานจังหวัดชลบุรี



2. ส่งเสริมการมีรายได้ให้แก่แรงงานในสถานประกอบการ

เมื่อวันที่ 2 กันยายน 2565 นายสุชาติ ชมกลิ่น รัฐมนตรีว่าการกระทรวงแรงงาน เป็นประธานเปิดโครงการ “แรงงานพันธุ์ดี ตามวิถีสรรพกิจพอเพียง” ณ บริษัท เอก-ชัย ดิสทริบิวชั่น ซิสเทม จำกัด (โลตัส สาขาอมตะนคร) ตำบลคลองตำหรุ อำเภอเมือง จังหวัดชลบุรี มีสถานประกอบกิจการ 10 แห่ง นำผลผลิตที่ได้จากโครงการ เช่น พืชผักสวนครัว ไข่ไก่ ฯลฯ มาแสดงและจัดจำหน่ายในราคาถูก เป็นการส่งเสริมให้สถานประกอบกิจการนำผลผลิตที่เหลือจากการบริโภคของลูกค้าไปจำหน่าย สร้างมูลค่าและเพิ่มรายได้แก่ลูกค้า อีกทั้งเพิ่มช่องทางการจัดแสดงและจัดหาแหล่งจำหน่ายผลผลิตให้แก่ลูกค้าที่เข้าร่วมโครงการ



7. ผลการดำเนินงานที่สำคัญตามนโยบายรัฐบาล/นโยบายกระทรวงแรงงาน

ผลการดำเนินงาน ปีงบประมาณ พ.ศ.2565

นโยบายเร่งด่วน

ข้อ 1 : ยกระดับกระทรวงแรงงานเป็นกระทรวงเศรษฐกิจ

โครงการขับเคลื่อนนโยบายศูนย์ฝึกอบรมเทคโนโลยีขั้นสูง (Training Excellence Centers) พัฒนากำลังแรงงานหรือพัฒนาผู้ประกอบการ ให้มีความรู้และทักษะฝีมือ สอดคล้องกับอุตสาหกรรมเป้าหมาย 6 กลุ่ม (ดิจิทัล ระบบอัตโนมัติ อิเล็กทรอนิกส์อัจฉริยะ ชีวภาพ ปัญญาประดิษฐ์และหุ่นยนต์) สามารถใช้เทคโนโลยีมาพัฒนาโครงสร้างพื้นฐานเพื่อการต่อยอดด้านเทคโนโลยีและนวัตกรรมได้ ผลการดำเนินงาน 706 คน เบิกจ่ายได้ 412,463.74 บาท

ข้อ 2 : กระตุ้นการจ้างงานตามความต้องการในระบบเศรษฐกิจใหม่ทั้งในประเทศและต่างประเทศ

โครงการบริหารจัดการหางานเพื่อเพิ่มโอกาสการมีงานทำ

1. กิจกรรมการให้บริการจัดหางานในประเทศ

1.1 ให้บริการจัดหางานของศูนย์บริการจัดหางานเพื่อคนไทย (Smart Job Center) เป้าหมาย 1,400 คน ผลการดำเนินงาน 4,246 คน

1.2 จัดหางานเชิงรุกเพื่อการมีงานทำ เป้าหมาย 560 คน ผลการดำเนินงาน 709 คน

1.3 นัดพบแรงงาน ประชาชนได้รับบริการส่งเสริมการมีงานทำ เป้าหมาย 400 คน ผลการดำเนินงาน 490 คน

1.4 ประชาธิปไตยร่วมพลัง สร้างยุวแรงงาน นักเรียนนักศึกษา ได้รับการส่งเสริมการมีงานทำ เป้าหมาย 130 คน ผลการดำเนินงาน 132 คน

2. กิจกรรมการบริการจัดหางานต่างประเทศ

ดำเนินการประชาสัมพันธ์ให้ความรู้ความเข้าใจในขั้นตอนและวิธีการเดินทางไปทำงานต่างประเทศ ผลการดำเนินงาน 677 คน

ข้อ 3 : บริหารจัดการแรงงานต่างด้าวอย่างเป็นระบบ

โครงการบริหารจัดการการทำงานของคนต่างด้าว

กิจกรรมพิจารณาคำขอและจัดทำทะเบียนคนต่างด้าวที่ยื่นขออนุญาตทำงาน เป้าหมาย 23,000 คน ผลการดำเนินงาน 26,432 คน

ข้อ 4 : เร่งรัด ปรับปรุง แก้ไข พระราชบัญญัติประกันสังคมให้สอดคล้องกับบริบทสถานการณ์ปัจจุบันและรองรับการเปลี่ยนแปลงในอนาคต

แก้ไขกฎหมายประกันสังคม (ร่าง พ.ร.บ. ประกันสังคม (ฉบับที่...)(พ.ศ....) ในส่วนสิทธิประโยชน์กรณีชราภาพ 3 ขอบ คือ ขอลือก ขอลืน และขอลูก
* อยู่ระหว่างดำเนินการ



ข้อ 5 : ดูแลให้แรงงานและนายจ้างสามารถทำงานในสถานการณ์ที่มีการระบาดของโรคโควิด - 19 ได้อย่างปลอดภัยและเป็นปกติสุข

1. กิจกรรมกำกับ ดูแลให้นายจ้างปฏิบัติตามกฎหมาย
เป้าหมาย 320 แห่ง/19,848 คน ผลการดำเนินงาน 250 แห่ง/16,114 คน
2. โครงการส่งเสริมแรงงานสัมพันธ์เชิงรุก
เป้าหมาย 10 แห่ง ผลการดำเนินงาน 10 แห่ง

นโยบายสำคัญ

ข้อ 1 : พัฒนาทักษะแรงงานให้เป็นแรงงานคุณภาพ เตรียมความพร้อมสำหรับการเปิดประเทศ และรองรับระบบเศรษฐกิจใหม่

1. โครงการพัฒนาปัจจัยพื้นฐานด้านการท่องเที่ยว (โครงการพัฒนาทักษะกำลังแรงงาน ด้านท่องเที่ยวและบริการ) เป้าหมาย 120 คน ผลการดำเนินงาน 120 คน
2. โครงการเสริมสมรรถนะแรงงานด้านเทคโนโลยีรองรับการทำงานในศตวรรษที่ 21
เป้าหมาย 120 คน ผลการดำเนินงาน 127 คน

ข้อ 2 : บริหารจัดการแรงงานในพื้นที่เขตเศรษฐกิจพิเศษ และในอุตสาหกรรมเป้าหมาย

โครงการพัฒนาทักษะแรงงานเขตพัฒนาพิเศษภาคตะวันออก
จัดซื้อครุภัณฑ์ 8 รายการ ปรับปรุงห้องฝึกอบรม 8 ห้อง

ข้อ 3 : ต่อยอดการประกอบอาชีพ ยกระดับรายได้ และเศรษฐกิจชุมชน รวมทั้งในพื้นที่โครงการอันเนื่องมาจากพระราชดำริ

โครงการแก้ไขปัญหาความเดือดร้อนด้านอาชีพ
กิจกรรมพัฒนาทักษะฝีมือ เป้าหมาย 7 กิจกรรม ผู้เข้าร่วม 112 คน
ผลการดำเนินงาน 7 กิจกรรม ผู้เข้าร่วม 112 คน

ข้อ 4 : ยกระดับการป้องกันและแก้ไขปัญหาการค้ามนุษย์ด้านแรงงานเพื่อปลดล็อก Tier 2 Watch List

1. โครงการบริหารจัดการการทำงานของคนต่างด้าว
เป้าหมาย 1,620 แห่ง/16,050 คน ผลการดำเนินงาน 1,623 แห่ง/16,043 คน
2. โครงการศูนย์ประสานแรงงานประมง
เป้าหมาย 3,280 คน ผลการดำเนินงาน 8,525 คน
3. โครงการป้องกันปัญหาการค้ามนุษย์ด้านแรงงาน
เป้าหมาย 5,100 คน ผลการดำเนินงาน 7,594 คน



4. โครงการป้องกันและแก้ไขปัญหาการค้ำมนุษย์ด้านแรงงานและการใช้แรงงานเด็กในรูปแบบที่เลวร้าย

4.1 ส่งเสริม พัฒนา และกำกับดูแลให้แรงงานที่เป็นกลุ่มเสี่ยงได้รับการคุ้มครองตามกฎหมาย เป้าหมาย 30 แห่ง/2,400 คน ผลการดำเนินงาน 31 แห่ง/2,411 คน

4.2 ส่งเสริมความรู้สถานประกอบการกิจการด้านแนวปฏิบัติการใช้แรงงานที่ดี (GLP) เพื่อไปใช้ในการบริหารกิจการ/ธุรกิจ เป้าหมาย 36 แห่ง ผลการดำเนินงาน 36 แห่ง

5. โครงการคุ้มครองสิทธิแรงงานประมงทะเล

5.1 กิจกรรมบูรณาการตรวจคุ้มครองแรงงานในเรือประมงทะเลในพื้นที่ 22 จังหวัดติดทะเล เป้าหมาย 12 ครั้ง/180 คน ผลการดำเนินงาน 13 ครั้ง/118 คน

5.2 บูรณาการตรวจสถานประกอบการกิจการแปรรูปสัตว์น้ำในพื้นที่ 22 จังหวัดติดทะเล เป้าหมาย 8 แห่ง ผลการดำเนินงาน 8 แห่ง

ข้อ 5 : พัฒนา ปรับปรุง และส่งเสริมการคุ้มครองแรงงาน ระบบสวัสดิการ และหลักประกันทางสังคม และยกระดับมาตรฐานความปลอดภัย อาชีวอนามัย ในการทำงานให้สอดคล้องกับสถานะสังคม เศรษฐกิจ และรูปแบบการทำงานที่เปลี่ยนแปลงไป

1. กิจกรรม ส่งเสริมและเพิ่มประสิทธิภาพกระบวนการรับรองความรู้ความสามารถตามกฎหมาย เป้าหมาย 700 คน ผลการดำเนินงาน 2,637 คน

2. กิจกรรมพัฒนาศักยภาพแรงงานเพื่อรองรับการจ่ายค่าจ้างตามมาตรฐานฝีมือ เป้าหมาย 60 คน ผลการดำเนินงาน 63 คน

3. กิจกรรมส่งเสริม และสนับสนุนให้นายจ้างมีศักยภาพในการบริหารจัดการแรงงาน เป้าหมาย 112 แห่ง ผลการดำเนินงาน 121 แห่ง

4. กิจกรรมตรวจ และกำกับสถานประกอบการ/หน่วยงานรัฐวิสาหกิจให้ปฏิบัติตามมาตรฐานกฎหมายความปลอดภัยอาชีวอนามัยและสภาพแวดล้อมในการทำงานขั้นพื้นฐาน เป้าหมาย 300 แห่ง/13,700 คน ผลการดำเนินงาน 433 แห่ง/21,325 คน

5. โครงการความปลอดภัยและอาชีวอนามัยของประเทศไทย (Safety Thailand)

5.1 โครงการพัฒนาสถานประกอบการกิจการต้นแบบระบบการบริหารและการจัดการด้านความปลอดภัย อาชีวอนามัย และสภาพแวดล้อมในการทำงานสู่อาเซียน (ระดับประเทศ) เป้าหมาย 20 แห่ง/1,130 คน ผลการดำเนินงาน 39 แห่ง/4,685 คน

5.2 โครงการสร้างความรู้ความปลอดภัยและอาชีวอนามัยแรงงานนอกระบบภาคเกษตร เพื่อปรับปรุงสภาพแวดล้อมการทำงาน และปัจจัยเสี่ยงต่อการสัมผัสสารเคมีอันตราย เพื่อขับเคลื่อนความปลอดภัยและอาชีวอนามัยของประเทศไทย (Safety Thailand) ให้ครอบคลุมทุกกลุ่มแรงงาน เป้าหมาย 460 แห่ง ผลการดำเนินงาน 460 แห่ง

6. โครงการส่งเสริมสุขภาพป้องกันโรคเชิงรุก

เป้าหมาย 4 รุ่น/200 คน ผลการดำเนินงาน 4 รุ่น 209 คน



ข้อ 6 : บริหารจัดการแรงงานนอกระบบ แรงงานกลุ่มเปราะบาง แรงงานสูงอายุ และคนพิการ ให้ได้รับสิทธิและความคุ้มครองด้านแรงงาน สวัสดิการและหลักประกันทางสังคมอย่างเท่าเทียม มีรายได้ที่เหมาะสม และมีคุณภาพชีวิตที่ดีขึ้น ลดความเหลื่อมล้ำด้านรายได้ของประเทศ นำไปสู่การฟื้นฟูเศรษฐกิจของประเทศอย่างยั่งยืน

1. โครงการเตรียมความพร้อมแก่กำลังแรงงาน
เป้าหมาย 2 รุ่น 40 คน ผลการดำเนินงาน 2 รุ่น 42 คน
2. โครงการบริหารจัดการเพื่อเพิ่มโอกาสการมีงานทำ
เป้าหมาย 20 คน ผลการดำเนินงาน 21 คน
3. โครงการขยายโอกาสการมีงานทำให้ผู้สูงอายุ
 - 3.1 ส่งเสริมการประกอบอาชีพให้ผู้สูงอายุ เป้าหมาย 20 คน ผลการดำเนินงาน 20 คน
 - 3.2 ส่งเสริมการจ้างงานผู้สูงอายุในอาชีพที่เหมาะสมกับวัยและประสบการณ์
เป้าหมาย 119 คน ผลการดำเนินงาน 119 คน
4. โครงการฝึกอบรมแรงงานกลุ่มเฉพาะเพื่อเพิ่มโอกาสในการประกอบอาชีพ
 - 4.1 ฝึกอบรมแรงงานกลุ่มเฉพาะเพื่อเพิ่มโอกาสในการประกอบอาชีพ เป้าหมาย 140 คน
ผลการดำเนินงาน 219 คน
 - 4.2 กิจกรรมพัฒนาฝีมือแรงงานสตรีเพื่อยกระดับคุณภาพชีวิตโดยจัดฝึกอบรมตาม
หลักสูตรกลางของกรมพัฒนาฝีมือแรงงาน เป้าหมาย 40 คน ผลการดำเนินงาน 40 คน
5. โครงการฝึกอบรมแรงงานผู้สูงอายุเพื่อเพิ่มโอกาสในการประกอบอาชีพ
เป้าหมาย 160 คน ผลการดำเนินงาน 160 คน
6. กิจกรรมตรวจแรงงาน ส่งเสริม และสร้างการรับรู้ให้แก่แรงงานนอกระบบและผู้ที่เกี่ยวข้อง
เป้าหมาย 55 คน ผลการดำเนินงาน 59 คน
7. โครงการแรงงานนอกระบบผู้มีสิทธิได้สมัครเข้าสู่ความคุ้มครองภายใต้กฎหมายประกันสังคม
เป้าหมาย 7,200 คน ผลการดำเนินงาน 2,458 คน
8. โครงการส่งเสริมการจ้างงานผู้สูงอายุเข้าทำงานกับสำนักงานประกันสังคม
เป้าหมาย 16 คน ผลการดำเนินงาน 16 คน
9. โครงการประกันสังคมเยี่ยมผู้ทุพพลภาพ ผู้ประกันตนเจ็บป่วยในสถานพยาบาล หรือ
ผู้ป่วยหลังภาวะวิกฤต (Intermediate Care) เป้าหมาย 1,042 คน ผลการดำเนินงาน 811 คน

ข้อ 7 พัฒนาระบบฐานข้อมูลด้านแรงงานกระทรวงแรงงาน (Big Data) และบูรณาการข้อมูล
ภาครัฐเพื่อการบริหาร วางยุทธศาสตร์ด้านแรงงานและหลักประกันทางสังคมอย่างเป็นระบบ

1. พัฒนาการจัดทำระบบฐานข้อมูลของกระทรวงแรงงาน (Big Data)
2. เชื่อมโยงการทำงานระหว่างหน่วยงานภายใน ทั้งส่วนกลางและส่วนภูมิภาค



8. อื่นๆ (การรับเรื่องราวร้องทุกข์ของแรงงานไทยในต่างประเทศ)

สำนักงานแรงงานจังหวัดชลบุรี รับเรื่องราวร้องทุกข์ของแรงงานไทยในต่างประเทศ ติดตามสิทธิประโยชน์ที่เป็นตัวเงิน เช่น เงินคืนภาษี เงินค่าจ้างค้างจ่าย เงินประกันเดินทางกลับ ฯลฯ โดยมีผลการดำเนินงานดังนี้

1. รับเรื่องราวร้องทุกข์/ร้องเรียน รวมจำนวน 8 ราย

ติดตามสิทธิประโยชน์ที่เป็นตัวเงิน 8 ราย

1.1 ประเทศไต้หวัน ประเภทเงินคืนภาษีไต้หวัน จำนวน 6 ราย

1.2 ประเทศเกาหลี (เงินกู้กมียอนกิม) ประเภทเงินภาษี จำนวน 1 ราย

1.3 ประเทศซาอุดีอาระเบีย ประเภทเงินประกันสังคม(โกซี่) จำนวน 1 ราย

2. จำนวนเรื่องราวร้องทุกข์/ร้องเรียนที่ดำเนินการแล้วเสร็จ ในไตรมาส 3 ปี 2565 ไม่มีในไตรมาส

3. จำนวนเรื่องราวร้องทุกข์/ร้องเรียนที่ยังค้างดำเนินการ โดยค้างที่ สำนักประสานความร่วมมือระหว่างประเทศ จำนวน 8 ราย เนื่องจากอยู่ระหว่างดำเนินการติดตามสิทธิประโยชน์ในต่างประเทศ

ข้อมูล ณ 30 กันยายน 2565





สภาพเศรษฐกิจจังหวัด

1. ผลิตภัณฑ์มวลรวมจังหวัด

ตารางที่ 1 ผลิตภัณฑ์มวลรวมจังหวัด (GPP) จังหวัดชลบุรี ปี 2563

หน่วย : ล้านบาท

ประเภทผลิตภัณฑ์	มูลค่าล้านบาท	ร้อยละของ	โครงสร้าง
		GPP	ของ GPP
ภาคเกษตรกรรม	18,211	1.7	-4.8
1.เกษตรกรรม การป่าไม้ และการประมง	18,211	1.7	-4.8
ภาคนอกเกษตรกรรม	1,041,586	56.5	1.8
2. การทำเหมืองแร่และเหมืองหิน	3,898	0.4	17.8
3. การผลิต	525,115	49.5	0.4
4. ไฟฟ้า ก๊าซ ไอน้ำ และระบบปรับอากาศ	65,672	6.2	13.5
5. การจัดหา น้ำ การจัดการ และการบำบัดน้ำเสีย ของเสีย ละสิ่งปฏิกูล	4,740	0.4	3.9
6. การก่อสร้าง	21,129	2.0	20.9
7. การขนส่งและการขายปลีก การซ่อมยานยนต์และจักรยานยนต์	117,952	11.1	6.2
8. การขนส่งและสถานที่เก็บสินค้า	67,068	6.3	4.2
9. ที่พักแรมและบริการด้านอาหาร	89,991	8.5	14.6
10. ข้อมูลข่าวสารและการสื่อสาร	5,421	0.5	3.5
11. กิจกรรมทางการเงินและการประกันภัย	31,555	3.0	7.1
12. กิจกรรมอสังหาริมทรัพย์	16,984	1.6	3.3
13. กิจกรรมทางวิชาชีพ วิทยาศาสตร์ และเทคนิค	3,654	0.3	7.1
14. กิจกรรมการบริหารและการบริการสนับสนุน	14,001	1.3	-0.1
15. การบริหารราชการ การป้องกันประเทศ และการประกันสังคมภาคบังคับ	40,216	3.8	0.9
16. การศึกษา	12,008	1.1	-0.8
17. กิจกรรมด้านสุขภาพและงานสังคมสงเคราะห์	12,672	1.2	8.5
18. ศิลปะ ความบันเทิง และนันทนาการ	1,828	0.2	6.3
19. กิจกรรมบริการด้านอื่นๆ	8,681	0.8	2.3
ผลิตภัณฑ์มวลรวมจังหวัด (GPP)	1,059,797	100.0	3.8
ผลิตภัณฑ์มวลรวมจังหวัด ต่อคน (บาท)	571,234	-	1.8
ประชากร (1,000คน)	1,855	-	2.0

ที่มา : สำนักงานคลังจังหวัดชลบุรี



2. ดัชนีราคาผู้บริโภคจังหวัด

ตารางที่ 2 ดัชนีราคาผู้บริโภคจังหวัดชลบุรี จำแนกตามประเภทของดัชนีและหมวดสินค้า
เดือนกันยายน 2565

หมวด	สัดส่วน น้ำหนัก ปีฐาน	ดัชนี				อัตราการเปลี่ยนแปลง		
		ก.ย.65	ส.ค.65	ก.ย.64	ม.ค.- ก.ย. 65	ก.ย. 65/ ส.ค. 65	ก.ย. 65/ ก.ย. 64	ม.ค.65- ก.ย.65/ ม.ค.64- ก.ย.64
รวมทุกรายการ	100.0	104.5	104.4	100.5	103.5	0.1	4.0	3.8
หมวดอาหารและเครื่องดื่ม	39.80	107.1	106.8	101.5	105.1	0.3	5.5	3.6
ข้าว แป้งและผลิตภัณฑ์จากแป้ง	2.92	103.2	102.6	102.9	102.4	0.6	0.3	-1.2
เนื้อสัตว์ เป็ดไก่ และสัตว์น้ำ	6.62	119.5	119.3	105.5	115.3	0.2	13.3	8.9
ไข่และผลิตภัณฑ์นม	1.76	115.7	114.3	109.1	111.9	1.2	6.0	8.3
ผักและผลไม้	5.14	104.6	103.5	97.8	100.3	1.1	7.0	2.8
เครื่องประกอบอาหาร	2.17	120.8	121.7	102.8	120.4	-0.7	17.5	18.0
เครื่องดื่มไม่มีแอลกอฮอล์	4.23	102.9	102.7	101.1	102.1	0.2	1.8	0.3
อาหารบริโภค-ในบ้าน	7.77	104.9	104.2	100.0	102.5	0.3	4.5	2.5
อาหารบริโภค-นอกบ้าน	9.18	100.1	100.1	100.1	100.1	0.0	0.0	0.0
หมวดอื่น ๆ ไม่ใช่อาหาร และเครื่องดื่ม	60.20	103.1	103.2	10.0	102.7	-0.1	3.1	4.1
หมวดเครื่องนุ่งห่มและรองเท้า	2.22	99.7	99.7	99.8	99.8	0.0	-0.1	0.0
หมวดเคหสถาน	24.54	100.2	99.3	96.9	98.6	0.9	3.4	2.9
หมวดการตรวจรักษาและบริการส่วนบุคคล	3.92	99.5	99.8	100.9	100.7	-0.3	-1.4	-0.2
หมวดพาหนะ การขนส่ง และการสื่อสาร	23.08	107.8	108.9	103.0	108.3	-1.0	4.7	7.4
หมวดการบันเทิง การอ่านและการศึกษา	3.68	97.9	97.9	98.8	98.0	0.0	-0.9	-0.8
หมวดยาสูบและเครื่องดื่มมีแอลกอฮอล์	2.75	101.3	101.3	99.9	101.3	0.0	1.4	1.4
ดัชนีราคาผู้บริโภคพื้นฐาน	72.70	101.8	101.7	100.1	101.3	0.1	1.7	1.3
กลุ่มอาหารสดและพลังงาน	27.93	111.6	111.4	101.2	109.1	0.2	10.3	10.8
- อาหารสด	16.45	111.6	110.9	103.0	108.0	0.6	8.3	5.3
- พลังงาน	11.48	112.3	112.8	99.4	111.5	-0.4	13.0	19.5

ที่มา : สำนักงานพาณิชย์ชลบุรี



3. การจดทะเบียนนิติบุคคล

ตารางที่ 3 การจดทะเบียนนิติบุคคลใหม่จังหวัดชลบุรี จำแนกตามหมวดธุรกิจ ไตรมาส 3 ปี 2565 (กรกฎาคม – กันยายน 2565)

ประเภทธุรกิจ	บริษัทจำกัด		ห้างหุ้นส่วนจำกัด		ห้างหุ้นส่วนสามัญนิติบุคคล		บริษัทมหาชนจำกัด		รวม	
	ราย	ทุนจดทะเบียน	ราย	ทุนจดทะเบียน	ราย	ทุนจดทะเบียน	ราย	ทุนจดทะเบียน	ราย	ทุนจดทะเบียน
1.เกษตรกรรม การป่าไม้ และการประมง	30	67.20	-	0.00	-	-	-	-	30	67.20
2.การทำเหมืองแร่และเหมืองหิน	1	1.00	1	0.10	-	-	-	-	2	1.10
3.การผลิต	91	1,020.20	13	16.50	-	-	-	-	104	1,036.70
4.การไฟฟ้า ก๊าซไอน้ำและระบบการปรับอากาศ	5	5.00	-	0.00	-	-	-	-	5	5.00
5.การจัดหาน้ำ การจัดการน้ำเสียและของเสียรวมถึงกิจกรรมที่เกี่ยวข้อง	5	10.00	3	2.10	-	-	-	-	8	12.10
6.การก่อสร้าง	124	438.0	24	26.00	-	-	-	-	148	464.00
7.การขายส่ง ขายปลีก การซ่อมแซมยานยนต์ จักรยานยนต์	353	711.95	55	54.81	-	-	-	-	408	766.76
8.การขนส่งและสถานที่เก็บสินค้า	69	127.30	36	34.92	-	-	-	-	105	162.22
9.ที่พักแรมและบริการด้านอาหาร	129	344.20	13	13.10	-	-	-	-	142	357.30
10.ข้อมูลข่าวสารและการสื่อสาร	18	38.00	-	0.00	-	-	-	-	18	38.00
11.กิจกรรมทางการเงินและประกันภัย	33	92.90	5	5.00	-	-	-	-	38	97.90
12.บริการด้านอสังหาริมทรัพย์	394	1,410.40	4	3.00	-	-	-	-	398	1,413.40
13.กิจกรรมวิชาชีพวิทยาศาสตร์และกิจกรรมทางวิชาการ	64	132.70	7	4.20	-	-	-	-	71	136.90
14.กิจกรรมการบริหารและบริการสนับสนุน	95	213.00	6	11.75	-	-	-	-	101	224.75
15.การบริหารราชการและการป้องกันประเทศรวมทั้งการ ประกันสังคม ภาครัฐ	1	1.00	-	0.00	-	-	-	-	1	1.00
16.การศึกษา	1	1.00	-	0.00	-	-	-	-	1	1.00
17.การบริการด้านสุขภาพและงานสังคมสงเคราะห์	23	114.0	3	2.50	-	-	-	-	26	116.50
18.ศิลปะความบันเทิงและนันทนาการ	11	24.00	-	0.00	-	-	-	-	11	24.00
19.กิจกรรมการบริการด้านอื่นๆ	20	33.75	1	1.00	-	-	-	-	21	34.75
รวม	1,467	4,785.60	171	174.98	-	-	-	-	1,638	4,960.58

ที่มา : สำนักงานพาณิชย์จังหวัดชลบุรี กลุ่มทะเบียนธุรกิจและอำนวยความสะดวกทางการค้า



4. การจดทะเบียนโรงงาน

ตารางที่ 4 การจดทะเบียนโรงงานอุตสาหกรรมที่ประกอบกิจการใหม่จังหวัดชลบุรี ไตรมาส 3 ปี 2565 (กรกฎาคม – กันยายน 2565)

ประเภทอุตสาหกรรม	จดทะเบียนใหม่			เลิกกิจการ			ขยายกิจการ		
	ราย (โรง)	เงินทุน(ล้านบาท)	คนงาน (คน)	ราย (โรง)	เงินทุน(ล้านบาท)	คนงาน (คน)	ราย (โรง)	เงินทุน(ล้านบาท)	คนงาน (คน)
1.อุตสาหกรรมผลิตภัณฑ์จากพืช	1	113.95	13						
2.อุตสาหกรรมอาหาร	1	14	19						
3.อุตสาหกรรมการพิมพ์ การเย็บเล่ม ทำปกหรือการทำแม่พิมพ์	1	15.15	45						
4.อุตสาหกรรมเคมีภัณฑ์และผลิตภัณฑ์เคมี	1	16	13						
5.อุตสาหกรรมผลิตภัณฑ์จากปิโตรเลียม	1	15	7						
6.อุตสาหกรรมผลิตภัณฑ์พลาสติก	7	645.7	218						
7.อุตสาหกรรมผลิตภัณฑ์โลหะ	1	17	12						
8.อุตสาหกรรมผลิตภัณฑ์โลหะ	6	1,037.44	265						
9.ผลิตยานพาหนะและอุปกรณ์รวมทั้งการซ่อมยานพาหนะและอุปกรณ์	2	64	32						
10.อุตสาหกรรมการผลิตอื่นๆ	20	605.51	534						
รวม	41	2,543.75	1,158						

ที่มา : สำนักงานอุตสาหกรรมจังหวัดชลบุรี



ดัชนีชี้วัดแรงงานจังหวัด

1. ผลผลิตภาพแรงงานจังหวัด

ตารางที่ 5 ผลผลิตภาพแรงงานจังหวัด

	ปี 2560	ปี 2561	ปี 2562	ปี 2563
GPP ณ ราคาคงที่ในจังหวัด(ล้านบาท)	578,182	602,872	617,652	603,165
จำนวนผู้ปฏิบัติงานในจังหวัด (คน)	1,059,556	1,058,631	1,045,174	1,074,022
ผลผลิตภาพแรงงานจังหวัด (บาท)	545,683.28	569,482.66	590,956.14	576,076.72

ที่มา : สำนักงานสถิติจังหวัดชลบุรี

2. อัตราการมีส่วนร่วมในกำลังแรงงาน

ตารางที่ 6 อัตราการมีส่วนร่วมในกำลังแรงงานของจังหวัดชลบุรี ไตรมาส 3 ปี 2565

	4/2563	1/2564	2/2564	3/2564	4/2564	1/2565	2/2565	3/2565
ประชากรที่มีอายุ 15 ปีขึ้นไปในจังหวัด	1,511,544	1,514,941	1,518,370	1,521,780	1,525,064	1,625,485	1,633,271	1,641,870
กำลังแรงงานในจังหวัด	1,060,008	1,074,499	1,083,610	1,079,236	1,055,639	1,074,159	1,096,667	1,101,655
อัตราการมีส่วนร่วมในกำลังแรงงานของจังหวัด	70.13	70.93	71.37	70.92	69.22	66.02	67.14	67.10

ที่มา : สำนักงานสถิติจังหวัดชลบุรี

3. อัตราการทำงานของจังหวัด

ตารางที่ 7 อัตราการมีงานทำใน/นอกภาคเกษตรในจังหวัดชลบุรี ไตรมาส 3 ปี 2562

	4/2563	1/2564	2/2564	3/2564	4/2564	1/2565	2/2565	3/2565
จำนวนผู้ทำงานในภาคเกษตรของจังหวัด	68,011	47,104	44,438	40,455	43,848	30,672	37,188	38,265
จำนวนผู้ทำงานนอกภาคเกษตรของจังหวัด	979,011	1,015,042	1,024,041	1,019,063	994,855	1,037,631	1,051,410	1,059,872
จำนวนผู้ปฏิบัติงานในจังหวัด	1,047,022	1,062,146	1,068,479	1,059,518	1,038,703	1,068,303	1,088,598	1,098,137
ประชากรที่มีอายุ 15 ปีขึ้นไปในจังหวัด	1,511,544	1,514,941	1,518,370	1,521,780	1,525,064	1,625,485	1,633,271	1,641,870
อัตราการมีงานทำของจังหวัด	69.27	70.11	70.37	69.62	68.11	65.72	66.65	66.88
อัตราการจ้างงานในภาคเกษตรของจังหวัด	6.49	4.43	4.16	3.82	4.22	2.87	3.42	3.48
อัตราการจ้างงานนอกภาคเกษตรของจังหวัด	93.50	95.56	95.84	96.22	95.78	97.13	96.58	96.52

ที่มา : สำนักงานสถิติจังหวัดชลบุรี



ตารางที่ 8 อัตราการมีงานทำในอุตสาหกรรมการผลิตของจังหวัดชลบุรี ไตรมาส 3 ปี 2565

	4/2563	1/2564	2/2564	3/2564	4/2564	1/2565	2/2565	3/2565
ผู้มีงานทำในภาคอุตสาหกรรมการผลิตของจังหวัด	324,706	342,267	339,495	347,269	339,775	383,436	391,379	422,909
จำนวนผู้มีงานทำในจังหวัด	1,047,022	1,062,146	1,068,479	1,059,518	1,038,703	1,068,303	1,088,598	1,098,137
อัตราการจ้างงานในอุตสาหกรรมการผลิตของจังหวัด	31.01	32.22	31.77	32.78	32.71	35.89	35.95	38.51

ที่มา : สำนักงานสถิติจังหวัดชลบุรี

4. อัตราการว่างงานของจังหวัด

ตารางที่ 9 อัตราการว่างงานจังหวัดชลบุรี ไตรมาส 3 ปี 2565

	4/2563	1/2564	2/2564	3/2564	4/2564	1/2565	2/2565	3/2565
จำนวนผู้ไม่มีงานทำในจังหวัด	12,986	11,349	15,131	19,718	16,266	5,857	6,692	3,518
กำลังแรงงานในจังหวัด	1,060,008	1,074,499	1,083,610	1,079,236	1,055,639	1,074,159	1,096,667	1,101,655
อัตราการว่างงานในจังหวัด	1.24	1.07	1.40	1.83	1.54	0.55	0.61	0.32

ที่มา : สำนักงานสถิติจังหวัดชลบุรี

5. อัตราการเปลี่ยนแปลงของจำนวนผู้ประกันตนในระบบประกันสังคม (มาตรา 33)

ผู้ประกันตนที่ขอรับประโยชน์ทดแทนกรณีว่างงาน และอัตราการเลิกจ้างลูกจ้างในระบบประกันสังคม

ตารางที่ 10 อัตราการเปลี่ยนแปลงของจำนวนผู้ประกันตนในระบบประกันสังคม (มาตรา 33)
ผู้ประกันตนที่ขอรับประโยชน์ทดแทนกรณีว่างงาน และอัตราการเลิกจ้างลูกจ้าง
ในระบบประกันสังคมจังหวัดชลบุรี ไตรมาส 3 ปี 2565

	3/2563	4/2563	1/2564	2/2564	3/2564	4/2564	1/2565	2/2565	3/2565
ผู้ประกันตน มาตรา 33 ในจังหวัด	726,958	732,533	733,100	734,477	729,073	735,058	753,052	763,506	777,129
ผู้ประกันตนที่ขอรับประโยชน์ทดแทนกรณีว่างงาน	24,072	80,617	90,942	84,489	88,446	54,983	44,515	50,134	50,666
ผู้ประกันตนที่ขอรับประโยชน์ทดแทนกรณีว่างงานจากสาเหตุเลิกจ้าง	1,618	1,230	88	299	24	57	260	66	166
อัตราการเปลี่ยนแปลงของจำนวนผู้ประกันตนในระบบประกันสังคม (มาตรา 33) (YOY)	-7.08	-6.33	-6.66	1.28	0.29	0.34	2.72	5.28	6.59
อัตราการเปลี่ยนแปลงของผู้ประกันตนที่ขอรับประโยชน์ทดแทนกรณีว่างงาน (YOY)	-13.33	213.67	372.24	-37.59	267.42	-31.80	-19.03	-62.97	-77.93
อัตราการเลิกจ้างลูกจ้างในระบบประกันสังคม (YOY)	0.22	0.17	0.012	0.04	0.003	0.01	0.03	0.008	591.6

ที่มา : สำนักงานประกันสังคมจังหวัดชลบุรี



6. อัตราการบรรจุนาน

ตารางที่ 10 อัตราการบรรจุนานของจังหวัดชลบุรี ไตรมาส 3 ปี 2565

	3/2563	4/2563	1/2564	2/2564	3/2564	4/2564	1/2565	2/2565	3/2565
จำนวนผู้ได้รับการบรรจุนาน	3,315	3,469	1,850	2,569	4,793	1,572	1,282	1,942	2,136
ผู้สมัครงานในจังหวัด	3,826	3,818	2,134	3,200	8,877	727	1,902	3,215	2,825
จำนวนตำแหน่งงานว่าง	39,952	1,609	3,221	2,723	41,130	5,407	5,264	3,461	3,481
อัตราการบรรจุนานต่อผู้สมัครงานในจังหวัด	86.64	90.86	86.69	80.28	53.99	216.23	67.40	60.40	75.61
อัตราการบรรจุนานต่อตำแหน่งงานว่างจังหวัด	8.37	215.60	57.43	94.34	11.65	29.07	24.35	56.11	61.36

ที่มา : สำนักงานจัดหางานจังหวัดชลบุรี

6. อัตราการจ้างแรงงานต่างด้าว

ตารางที่ 11 อัตราการจ้างแรงงานต่างด้าวในจังหวัด

	3/2563	4/2563	1/2564	2/2564	3/2564	4/2564	1/2565	2/2565	3/2565
ผู้มีงานทำในจังหวัด	1,019,514	1,060,008	1,060,008	1,062,146	1,068,479	1,059,518	1,038,703	1,068,303	1,098,137
แรงงานต่างด้าวทั้งหมดในจังหวัด	114,648	127,420	101,275	101,777	83,768	27,549	181,911	164,381	165,581
แรงงานต่างด้าว 3 สัญชาติ (เมียนมา ลาว กัมพูชา)	110,624	110,624	49,990	50,574	33,374	26,765	166,115	148,309	149,415
อัตราการจ้างแรงงานต่างด้าว ต่อจำนวนผู้มีงานทำทั้งหมด	11.24	12.02	9.55	9.58	7.84	2.60	17.51	15.39	15.08
อัตราการจ้างแรงงานต่างด้าว 3 สัญชาติ (เมียนมา ลาว กัมพูชา)	11.00	10.44	4.72	4.76	3.12	2.53	15.9	13.88	13.61

ที่มา : สำนักงานจัดหางานจังหวัดชลบุรี

7. อัตราการไม่ปฏิบัติตามกฎหมายคุ้มครองแรงงาน/ความปลอดภัยในการทำงานของสถานประกอบกิจการ

ตารางที่ 12 อัตราการไม่ปฏิบัติตามกฎหมายคุ้มครองแรงงาน/ความปลอดภัยในการทำงานของสถานประกอบกิจการ

	3/2563	4/2563	1/2564	2/2564	3/2564	4/2564	1/2565	2/2565	3/2565
สถานประกอบกิจการที่ไม่ปฏิบัติตามกฎหมาย คุ้มครองแรงงาน	0	4	2	25	26	10	25	12	30
สถานประกอบกิจการที่ผ่านการตรวจคุ้มครองแรงงาน	148	37	181	130	39	80	44	93	69
สถานประกอบกิจการที่ไม่ปฏิบัติตามกฎหมายความ ปลอดภัยในการทำงาน	0	10	6	20	2	18	44	23	4
สถานประกอบกิจการที่ผ่านการตรวจความปลอดภัย ในการทำงาน	99	68	82	79	69	73	162	77	82
อัตราการไม่ปฏิบัติตามกฎหมายคุ้มครองแรงงาน ของสถานประกอบกิจการ	0	10.81	1.10	19.23	66.66	12.50	56.82	12.90	43.48
อัตราการไม่ปฏิบัติตามกฎหมายความปลอดภัยใน การทำงานของสถานประกอบกิจการ	0	14.70	7.32	25.32	2.89	24.65	27.16	29.87	4.88

ที่มา : สำนักงานสวัสดิการและคุ้มครองแรงงานจังหวัดชลบุรี



8. อัตราการเกิดข้อพิพาท/ข้อขัดแย้งแรงงานต่อสถานประกอบการ

ตารางที่ 13 อัตราการเกิดข้อพิพาท/ข้อขัดแย้งแรงงานต่อสถานประกอบการ 100,000 แห่ง

	3/2563	4/2563	1/2564	2/2564	3/2564	4/2564	1/2565	2/2565	3/2565
สถานประกอบการที่เกิดข้อพิพาท	2	7	7	0	1	1	3	1	0
สถานประกอบการที่เกิดข้อขัดแย้ง	4	0	11	1	1	2	4	2	1
สถานประกอบการทั้งหมดในจังหวัด	16,541	16,345	16,809	17,065	16,732	17,008	17,086	17,392	17,570
อัตราการเกิดข้อพิพาทแรงงานต่อสถานประกอบการ 100,000 แห่ง	12.09	42.83	41.64	0	5.97	5.88	17.55	5.75	0
อัตราการเกิดข้อขัดแย้งต่อสถานประกอบการ 100,000 แห่ง	24.18	0	65.44	5.86	5.97	11.76	23.41	11.50	5.69

ที่มา : สำนักงานสวัสดิการและคุ้มครองแรงงานจังหวัดชลบุรี

9. อัตราแรงงานที่ เป็นผู้ประกันตนในจังหวัด

ตาราง ที่ 14 อัตราแรงงานที่ เป็นผู้ประกันตนในจังหวัดชลบุรี ไตรมาส 3 ปี 2565

	3/2563	4/2563	1/2564	2/2564	3/2564	4/2564	1/2565	2/2565	3/2565
ผู้ประกันตนในจังหวัด	875,194	883,534	886,685	891,270	1,349,405	1,364,124	1,384,500	1,394,803	1,409,170
มาตรา 33	726,958	732,533	733,100	734,477	729,073	735,058	753,052	763,506	777,129
มาตรา 39	84,725	86,406	87,819	90,296	94,742	93,208	91,764	90,991	91,230
มาตรา 40	63,511	64,595	65,766	66,497	525,590	535,858	539,684	540,306	540,811
จำนวนผู้มีงานทำในจังหวัด	995,887	1,019,514	1,060,008	1,062,146	1,068,479	1,059,518	1,038,703	1,068,303	1,098,137
อัตราแรงงานที่ เป็นผู้ประกันตนในจังหวัด	87.88	86.66	83.65	83.91	126.29	128.75	133.29	130.56	128.32

ที่มา : สำนักงานประกันสังคมจังหวัดชลบุรี



สถานการณ์แรงงานจังหวัด

1. กำลังแรงงาน/การมีงานทำ/การว่างงาน

ตารางที่ 15 ประชากรจังหวัดชลบุรีจำแนกตามเพศและสถานภาพแรงงาน
ไตรมาส 3 ปี 2565 (กรกฎาคม-กันยายน 2565)

สถานภาพแรงงาน	ชาย	หญิง	รวม
ประชากรอายุ 15 ปีขึ้นไป	797,502	844,367	1,641,870
ผู้อยู่ในกำลังแรงงาน	605,407	496,248	1,101,655
- ผู้มีงานทำ	602,336	495,801	1,098,137
- ผู้ว่างงาน	3,071	447	3,518
- กำลังแรงงานที่รอฤดูกาล	-	-	-
ผู้ไม่อยู่ในกำลังแรงงาน	192,095	348,119	540,215
- ทำงานบ้าน	6,293	138,194	144,487
- เรียนหนังสือ	46,353	61,704	108,057
- เด็ก/ชรา/ป่วย/พิการ	74,974	122,097	197,072
- อื่น ๆ	64,475	26,124	90,599

หมายเหตุ : ยอดรวมอาจไม่เท่ากันเนื่องจากการปัดเศษจุดทศนิยม

ที่มา : สำนักงานสถิติจังหวัดชลบุรี

ตารางที่ 16 ผู้มีงานทำจังหวัดชลบุรี จำแนกตามระดับการศึกษาที่สำเร็จและเพศ
ไตรมาส 3 ปี 2565 (กรกฎาคม-กันยายน 2565)

สถานภาพการทำงาน	ชาย	หญิง	รวม
ไม่มีการศึกษา	14,457	10,338	24,795
ต่ำกว่าประถมศึกษา	51,519	31,537	83,056
ประถมศึกษา	66,231	54,088	120,319
มัธยมศึกษาตอนต้น	148,412	108,764	257,176
มัธยมศึกษาตอนปลาย	132,614	120,021	252,635
- สายสามัญ	114,682	103,714	218,396
- สายอาชีวศึกษา	17,932	16,307	34,239
- สายวิชาการศึกษา	-	-	-
อุดมศึกษา	161,159	155,705	316,864
- สายวิชาการ	77,829	99,259	177,088
- สายวิชาชีพ	82,685	41,558	124,243
- สายวิชาการศึกษา	645	14,888	15,533
การศึกษาอื่นๆ	365	-	365
ไม่ทราบ	27,579	15,348	42,927
รวม	602,336	495,801	1,098,137

หมายเหตุ : ยอดรวมอาจไม่เท่ากันเนื่องจากการปัดเศษจุดทศนิยม

ที่มา : สำนักงานสถิติจังหวัดชลบุรี



ตารางที่ 17 ผู้มีงานทำจังหวัดชลบุรี จำแนกตามอาชีพและเพศ
ไตรมาส 3 ปี 2565 (กรกฎาคม-กันยายน 2565)

ประเภทอาชีพ	ชาย	หญิง	รวม
1. ผู้บัญญัติกฎหมาย ข้าราชการระดับอาวุโส และผู้จัดการ	36,572	12,682	49,254
2. ผู้ประกอบวิชาชีพด้านต่าง ๆ	16,997	34,494	51,491
3. ผู้ประกอบวิชาชีพด้านเทคนิคสาขาต่าง ๆ และอาชีพที่เกี่ยวข้อง	50,047	41,528	91,575
4. เสมียน	12,894	50,238	63,132
5. พนักงานบริการและพนักงานในร้านค้าและตลาด	102,179	159,196	261,375
6. ผู้ปฏิบัติงานที่มีฝีมือในด้านการเกษตรและการประมง	30,226	7,687	37,913
7. ผู้ปฏิบัติงานด้านความสามารถทางฝีมือและธุรกิจการค้าที่เกี่ยวข้อง	104,382	24,443	128,825
8. ผู้ปฏิบัติการโรงงานและเครื่องจักรและผู้ปฏิบัติงานด้านการประกอบ	210,467	124,381	334,848
9. อาชีพขั้นพื้นฐานต่าง ๆ ในด้านการขายและการให้บริการ	38,573	41,152	79,725
10. คนงานซึ่งมิได้จำแนกไว้ในหมวดอื่น	-	-	-
รวม	602,337	495,801	1,098,137

หมายเหตุ : ยอดรวมอาจไม่เท่ากันเนื่องจากการปัดเศษจุดทศนิยม
ที่มา : สำนักงานสถิติจังหวัดชลบุรี



ตารางที่ 18 ผู้มีงานทำจังหวัดชลบุรี จำแนกตามประเภทอุตสาหกรรมและเพศ
ไตรมาส 3 ปี 2565 (กรกฎาคม-กันยายน 2565)

ประเภทอุตสาหกรรม	ชาย	หญิง	รวม
รวมภาคเกษตรกรรม			
1. เกษตรกรรม การป่าไม้ และการประมง	30,282	7,983	38,265
รวมนอกภาคเกษตรกรรม			
2. การทำเหมืองแร่ และเหมืองหิน	376	576	952
3. การผลิต	240,417	182,492	422,909
4. การไฟฟ้า ก๊าซ และไอน้ำ	259	559	818
5. การจัดหา น้ำ บำบัดน้ำเสีย	2,196	563	2,759
6. การก่อสร้าง	45,290	5,379	50,669
7. การขายส่ง การขายปลีก	88,014	87,339	175,353
8. การขนส่ง ที่เก็บสินค้า	57,965	7,559	65,524
9. กิจการ โรงแรม และภัตตาคาร	41,509	78,336	119,845
10. ข้อมูลข่าวสารและการสื่อสาร	3,846	-	3,846
11. การเป็นสื่อกลางทางการเงินและประกันภัย	7,171	14,860	22,031
12. กิจกรรมด้านอสังหาริมทรัพย์	4,596	11,709	16,305
13. กิจกรรมทางวิชาชีพ และ เทคนิค	1,236	6,415	7,651
14. การบริหารและการสนับสนุน	12,442	8,002	20,444
15. การบริหารราชการและป้องกันประเทศ	40,547	17,514	58,061
16. การศึกษา	5,637	20,578	26,215
17. สุขภาพและสังคมสงเคราะห์	-	19,640	19,640
18. ศิลปะ ความบันเทิง นันทนาการ	5,995	-	5,995
19. กิจกรรมบริการด้านอื่นๆ	14,558	15,975	30,533
20. ลูกจ้างในครัวเรือนส่วนบุคคล	-	10,322	10,322
21. องค์การระหว่างประเทศ	-	-	-
22. ไม่ทราบ	-	-	-
รวม	602,336	495,801	1,098,137

หมายเหตุ : ยอดรวมอาจไม่เท่ากันเนื่องจากการปัดเศษจุดทศนิยม

ที่มา : สำนักงานสถิติจังหวัดชลบุรี



ตารางที่ 19 ผู้มีงานทำจังหวัดชลบุรี จำแนกตามสถานภาพการทำงาน
ไตรมาส 3 ปี 2565 (กรกฎาคม-กันยายน 2565)

สถานภาพการทำงาน	ชาย	หญิง	รวม
นายจ้าง	24,540	3,000	27,540
ลูกจ้างรัฐบาล	48,846	45,174	94,020
ลูกจ้างเอกชน	403,513	322,519	726,032
ทำงานส่วนตัว	112,927	97,424	210,351
ช่วยธุรกิจครอบครัว	12,510	27,684	40,194
การรวมกลุ่ม	-	-	-
รวม	602,336	495,801	1,098,137

ที่มา : สำนักงานสถิติจังหวัดชลบุรี

ตารางที่ 20 แรงงานนอกระบบจังหวัดชลบุรี จำแนกตามอายุและเพศ พ.ศ. 2564

ช่วงอายุ	ชาย	หญิง	รวม
	(คน)	(คน)	(คน)
15-19	2,075	4,157	6,232
20-24	16,536	4,081	20,617
25-29	12,630	7,841	20,472
30-34	11,611	12,978	24,589
35-39	13,575	18,051	31,626
40-44	19,292	13,347	32,639
45-49	24,130	22,340	46,470
50-54	17,423	13,909	31,332
55-59	25,991	14,824	40,814
60 ปีขึ้นไป	17,102	17,126	34,228
รวม	160,365	128,654	289,019

ที่มา : สำนักงานสถิติจังหวัดชลบุรี



ตารางที่ 21 แรงงานนอกระบบจังหวัดชลบุรี จำแนกตามระดับการศึกษาและเพศ พ.ศ. 2564

ระดับการศึกษา	ชาย	หญิง	รวม
ไม่มีการศึกษา	1,446	-	1,466
ต่ำกว่าประถมศึกษา	10,332	21,189	31,521
ประถมศึกษา	29,717	23,890	53,607
มัธยมศึกษาตอนต้น	45,893	21,040	66,933
มัธยมศึกษาตอนปลาย	44,168	27,589	71,758
อุดมศึกษา	26,676	30,524	57,200
การศึกษาอื่น ๆ	-	-	-
ไม่ทราบ	2,133	4,422	6,554
รวม	160,365	128,654	289,019

ที่มา : สำนักงานสถิติจังหวัดชลบุรี

ตารางที่ 22 แรงงานนอกระบบจังหวัดชลบุรี จำแนกตามอาชีพและเพศ พ.ศ. 2564

ประเภทอาชีพ	ชาย	หญิง	รวม
1. ผู้บัญญัติกฎหมาย ข้าราชการระดับอาวุโส และผู้จัดการ	8,528	6,605	15,134
2. ผู้ประกอบวิชาชีพด้านต่าง ๆ	1,727	1,862	3,590
3. ผู้ประกอบวิชาชีพด้านเทคนิคสาขาต่าง ๆ และ อาชีพที่เกี่ยวข้อง	4,458	1,300	5,759
4. เสมียน	-	3,300	3,300
5. พนักงานบริการและพนักงานในร้านค้าและ ตลาด	48,994	82,992	131,986
6. ผู้ปฏิบัติงานที่มีฝีมือในด้านการเกษตรและการ ประมง	14,994	7,152	22,146
7. ผู้ปฏิบัติงานด้านความสามารถทางฝีมือและ ธุรกิจการค้าที่เกี่ยวข้อง	31,753	7,301	39,054
8. ผู้ปฏิบัติการโรงงานและเครื่องจักรและ ผู้ปฏิบัติงานด้านการประกอบ	24,522	3,729	28,251
9. อาชีพขั้นพื้นฐานต่าง ๆ ในด้านการขายและการ ให้บริการ	25,389	14,412	39,801
10. คนงานซึ่งไม่ได้จำแนกไว้ในหมวดอื่น	-	-	-
รวม	160,365	128,654	289,019

ที่มา : สำนักงานสถิติจังหวัดชลบุรี



ตาราง ที่ 23 แร่งงานนอกระบบจังหวัดชลบุรี จำแนกตามสถานภาพการทำงาน ปี 2564

สถานภาพการทำงาน	ชาย	หญิง	รวม
นายจ้าง	15,768	7,015	22,783
ลูกจ้างรัฐบาล	108,552	69,813	178,365
ลูกจ้างเอกชน	29,661	51,256	80,916
ทำงานส่วนตัว	314	296	610
ช่วยธุรกิจครอบครัว	6,071	275	6,345
การรวมกลุ่ม	-	-	-
รวม	160,365	128,654	289,019



ตารางที่ 24 รายงานการระบบจังหวัดชลบุรี จำแนกตามประเภทอุตสาหกรรมและเทศ ปี 2564

ประเภทอุตสาหกรรม	ชาย	หญิง	รวม
รวมภาคเกษตรกรรม	15,635	7,427	23,063
1. เกษตรกรรม การป่าไม้ และการประมง	15,635	7,427	23,063
รวมนอกภาคเกษตรกรรม			
2. การทำเหมืองแร่ และเหมืองหิน	-	-	-
3. การผลิต	23,952	9,146	23,952
4. การไฟฟ้า ก๊าซ และไอน้ำ	-	-	-
5. การจัดหา น้ำ บำบัดน้ำเสีย	10,334	7,310	17,643
6. การก่อสร้าง	9,730	-	9,730
7. การขายส่ง การขายปลีก	47,027	56,280	103,307
8. การขนส่ง ที่เก็บสินค้า	21,954	973	22,927
9. กิจกรรม โรงแรม และภัตตาคาร	22,472	37,892	60,363
10. ข้อมูลข่าวสารและการสื่อสาร	-	-	-
11. กิจกรรมด้านการเงิน	-	-	-
12. อสังหาริมทรัพย์	1,408	2,799	4,208
13. กิจกรรมทางวิชาชีพ	1,107	1,179	2,286
14. กิจกรรมการบริหาร	-	243	243
15. บริหารราชการและป้องกันประเทศ	314	296	610
16. การศึกษา	-	-	-
17. ด้านสุขภาพและสังคมสงเคราะห์	-	179	179
18. ศิลปะ บันเทิงและนันทนาการ	5,768	671	6,439
19. กิจกรรมบริการอื่นๆ	9,810	4,259	14,070
20. การจ้างงานในครัวเรือนส่วนบุคคล	-	-	-
21. องค์การระหว่างประเทศ	-	-	-
22. ไม่ทราบ (อื่นๆ)	-	-	-
รวม	160,365	128,654	289,019

ที่มา : สำนักงานสถิติจังหวัดชลบุรี



2. การส่งเสริมการมีงานทำ

ตารางที่ 25 ตำแหน่งงานว่าง / ผู้สมัครงานและการบรรจุงานจังหวัดชลบุรี
จำแนกตามเพศ ไตรมาส 3 ปี 2565 (กรกฎาคม – กันยายน 2565)

ตำแหน่งงานว่าง (อัตรา)				ผู้ลงทะเบียนสมัครงาน(คน)			บรรจุงาน (คน)		
ชาย	หญิง	ไม่ระบุ	รวม	ชาย	หญิง	รวม	ชาย	หญิง	รวม
1,694	108	1,679	3,481	1,313	1,512	2,825	1,098	1,038	2,136

ที่มา : สำนักงานจัดหางานจังหวัดชลบุรี

ตารางที่ 26 แสดงการบรรจุงานจำแนกตามอายุ ไตรมาส 3 ปี 2565 (กรกฎาคม – กันยายน 2565)

ช่วงอายุ	ตำแหน่งงานว่าง		ผู้สมัครงาน		บรรจุงาน	
	อัตรา	ร้อยละ	คน	ร้อยละ	คน	ร้อยละ
15-17	-	0.00	1	0.04	1	0.05
18-24	863	24.79	323	11.43	253	11.84
25-29	888	25.51	505	17.88	357	16.71
30-39	811	23.30	889	31.47	620	29.03
40-49	640	18.39	881	31.19	716	33.52
50-59	272	7.81	217	7.68	180	8.43
60 ปีขึ้นไป	7	0.20	9	0.32	9	0.42
รวม	3,481	100	2,825	100	2,136	100

ที่มา : สำนักงานจัดหางานจังหวัดชลบุรี

ตารางที่ 27 ตำแหน่งงานว่าง ผู้สมัครงาน และการบรรจุงานจังหวัดชลบุรี
จำแนกตามการศึกษา ไตรมาส 3 ปี 2565 (กรกฎาคม – กันยายน 2565)

วุฒิการศึกษา	ตำแหน่งงานว่าง (อัตรา)	ผู้ลงทะเบียน สมัครงาน (คน)	บรรจุงาน (คน)
ประถมศึกษาและต่ำกว่า	1,360	1,678	1,391
ปวช.	647	203	158
ปวส.	668	373	282
อนุปริญญา	447	38	34
ปริญญาตรี	359	525	263
ปริญญาโท	-	8	8
ปริญญาเอก	-	-	-
อื่น ๆ	-	-	-
รวม	3,481	2,825	2,136

ที่มา : สำนักงานจัดหางานจังหวัดชลบุรี



ตารางที่ 28 จำนวนตำแหน่งงานว่าง ผู้สมัครงาน และการบรรจุงานจังหวัดชลบุรี
จำแนกตามอาชีพ ไตรมาส 3 ปี 2565 (กรกฎาคม- กันยายน 2565)

ประเภทอาชีพ	ตำแหน่งงาน(อัตรา)		สมัครงาน (คน)		บรรจุงาน (คน)	
	จำนวน	ร้อยละ	จำนวน	ร้อยละ	จำนวน	ร้อยละ
1. ผู้บัญญัติกฎหมาย ข้าราชการระดับอาวุโส ผู้จัดการ	176	5.06	165	5.84	82	3.84
2. ผู้ประกอบวิชาชีพด้านต่างๆ	67	1.92	164	5.81	29	1.36
3. ช่างเทคนิคและผู้ปฏิบัติงานที่เกี่ยวข้อง	506	14.54	367	12.99	330	15.45
4. เสมียน เจ้าหน้าที่	291	8.36	549	19.43	214	10.02
5. พนักงานบริการ พนักงานขายในร้านค้าและตลาด	826	23.73	189	6.69	729	34.13
6. ผู้ปฏิบัติงานฝีมือด้านการเกษตรและประมง (แปรรูป ขั้นพื้นฐาน)	-	-	3	0.11	-	-
7. ผู้ปฏิบัติงานโดยใช้ฝีมือในธุรกิจต่างๆ	649	18.64	121	4.28	348	16.29
8. ผู้ปฏิบัติงานในโรงงาน ผู้ควบคุมเครื่องจักรและ ผู้ปฏิบัติงานด้านการประกอบการ	187	5.37	52	1.84	96	4.49
9. อาชีพงานพื้นฐาน	779	22.38	1,215	43.01	308	14.42
T ผู้ฝึกงาน	-	-	-	-	-	-
รวม	3,481	100	2,825	100	2,136	100

ที่มา : สำนักงานจัดหางานจังหวัดชลบุรี



ตารางที่ 29 ตำแหน่งงานว่างและการบรรจุงานจังหวัดชลบุรี

จำแนกตามประเภทอุตสาหกรรม ไตรมาส 3 ปี 2565 (กรกฎาคม – กันยายน 2565)

ประเภทอุตสาหกรรม	ตำแหน่งงานว่าง (อัตรา)	ร้อยละ	บรรจุงาน (คน)	ร้อยละ
รวมภาคเกษตรกรรม	-	-	-	-
1. เกษตรกรรม การล่าสัตว์ และการป่าไม้	-	-	-	-
2. การประมง	-	-	-	-
รวมนอกภาคเกษตรกรรม	3,481		2,136	
3. การทำเหมืองแร่ และเหมืองหิน	-	-	-	-
4. การผลิต	575	16.52	201	9.41
5. การไฟฟ้า แก๊ส และการประปา	4	0.11	-	-
6. การก่อสร้าง	77	2.21	387	18.11
7. การขายส่ง การขายปลีก การซ่อมแซมยานยนต์ จักรยานยนต์ ของใช้ส่วนบุคคลและของใช้ในครัวเรือน	1,057	30.36	790	36.98
8. โรงแรมภัตตาคาร	5	0.14	35	1.64
9. การขนส่ง สถานที่เก็บสินค้า และการคมนาคม	50	1.44	149	6.98
10. การเป็นสื่อกลางทางการเงิน	60	1.72	18	0.84
11. บริการด้านอสังหาริมทรัพย์ การให้เช่าและบริการ ทางธุรกิจ	17	0.48	11	0.51
12. การบริหารราชการและการป้องกันประเทศ รวมทั้ง การประกันสังคมภาคบังคับ	833	23.93	90	4.21
13. การศึกษา	-	-	-	-
14. การบริการด้านสุขภาพ และงานสังคมสงเคราะห์	16	0.45	-	-
15. การให้บริการชุมชน สังคมและการบริการส่วน บุคคลอื่น	7	0.20	68	3.18
16. ลูกจ้างในครัวเรือนส่วนบุคคล	-	-	-	-
17. องค์การระหว่างประเทศและองค์การต่างประเทศ อื่น ๆ และสมาชิก	-	-	-	-
18. ไม่ทราบประเภทอุตสาหกรรม	780	22.44	387	18.12
รวม	3,481	100	2,136	100

ที่มา : สำนักงานจัดหางานจังหวัดชลบุรี



ตารางที่ 30 แรงงานต่างด้าว จำแนกตามลักษณะการเข้าเมืองและประเภทต่างด้าว ไตรมาส 3 ปี 2565

ประเภทการได้รับอนุญาต	นายจ้าง (ราย)
มาตรา 59	
1.ประเภทตลอดชีพ	-
2. ประเภททั่วไป	11,874
3.ประเภทพิสูจน์สัญชาติเดิม	-
4. ประเภทนำเข้าตาม MOU	-
มาตรา 62	
5. ประเภทส่งเสริมการลงทุน	2,183
มาตรา 63	
6. ประเภทชนกลุ่มน้อย	2,109
มาตรา 64	
7. ประเภทคนต่างด้าวที่เข้ามาทำงานในลักษณะไป-กลับหรือตามฤดูกาล	-
รวมทั้งสิ้น	16,166

ที่มา : สำนักงานจัดหางานจังหวัดชลบุรี

ตารางที่ 31 แรงงานต่างด้าวประเภททั่วไป (มาตรา 59) และส่งเสริมการลงทุน (มาตรา 62) จังหวัดชลบุรี จำแนกตามประเภทอาชีพและสัญชาติที่เข้ามาทำงานมากที่สุด (ยกเว้นประเภทตลอดชีพ) ไตรมาส 3 ปี 2565

ประเภทอาชีพ	สัญชาติ (คน)											
	ญี่ปุ่น	เกาหลีใต้	จีน	อินเดีย	อังกฤษ	อินโดนีเซีย	อเมริกา	จีนไต้หวัน	ฟิลิปปิน	ออสเตรเลีย	สัญชาติอื่นๆ	รวม
1. ผู้บัญญัติกฎหมาย ข้าราชการระดับอาวุโส ผู้จัดการ	33	39	136	153	21	6	7	12	9	9	150	575
2. ผู้ประกอบวิชาชีพด้านต่างๆ	6	2	44	5	49	4	10	-	61	5	59	245
3. ช่างเทคนิคและผู้ปฏิบัติงานที่เกี่ยวข้อง	224	2	42	24	11	1	-	6	-	2	34	346
4. เสมียน เจ้าหน้าที่	2	4	19	20	1	1	1	1	12	1	32	94
5. พนักงานบริการ พนักงานขายในร้านค้าและตลาด	-	-	-	-	-	-	-	-	-	-	-	-
6. ผู้ปฏิบัติฝีมือด้านการเกษตรและประมง (แปรรูปขั้นพื้นฐาน)	-	-	-	-	-	-	-	-	-	-	-	-
7. ผู้ปฏิบัติงานโดยใช้ฝีมือในธุรกิจต่างๆ	-	-	-	2	-	-	-	-	-	-	3	5
8. ผู้ปฏิบัติงานในโรงงาน ผู้ควบคุมเครื่องจักรและปฏิบัติงานด้านการประกอบการ	43	-	8	10	6	1	6	2	2	-	55	133
9. อาชีพงานพื้นฐาน	2	-	1	78	-	1	-	-	-	-	16	98
T ผู้ฝึกงาน	-	11	-	-	-	7	-	-	-	-	3	21
X ผู้ปฏิบัติงานซึ่งมีอาจสามารถจัดประเภทอาชีพได้	8	1	7	16	1	9	-	-	7	-	4	53
รวม	318	59	257	308	89	30	24	21	91	17	356	1,570

ที่มา : สำนักงานจัดหางานจังหวัดชลบุรี



ตารางที่ 32 แรงงานต่างด้าว จำแนกตามลักษณะการเข้าเมืองและประเภทต่างด้าว ไตรมาส 3 ปี 2565

คนต่างด้าว 3 สัญชาติ (กัมพูชา ลาว เมียนมา)	จำนวนคนต่างด้าว (คน)			
	กัมพูชา	ลาว	เมียนมา	รวม
1.คนต่างด้าวนำเข้าตามข้อตกลงระหว่างประเทศ (MOU)	18,496	4,797	11,078	34,371
2.คนต่างด้าวตามมติ ครม. 20 สิงหาคม 2562	18,769	2,185	23,276	44,230
3.คนต่างด้าวตามมติ ครม. 4 สิงหาคม 2563	5,126	843	5,141	11,110
4.คนต่างด้าวตามมติ ครม. 29 ธันวาคม 2563	16,595	3,802	12,401	32,798
5.คนต่างด้าวตามมติ ครม. 28 กันยายน 2564	12,840	1,281	12,190	26,311

ที่มา : สำนักงานจัดหางานจังหวัดชลบุรี

ตารางที่ 33 แรงงานไทยที่ลงทะเบียนแจ้งความประสงค์เดินทางไปทำงานต่างประเทศ จังหวัดชลบุรี
จำแนกตามเพศและระดับการศึกษา ไตรมาส 2 ปี 2565 (เดือนเมษายน-มิถุนายน 2565)

ระดับการศึกษา	ชาย (คน)	หญิง (คน)	รวม (คน)	ร้อยละของภาพรวม
ประถมศึกษา	-	1	1	4.76
มัธยมศึกษา	7	2	9	42.86
ปวช. ปวส. อนุปริญญา	5	3	8	38.10
ปริญญาตรี	3	-	3	14.28
ปริญญาโท	-	-	-	0.00
ปริญญาเอก	-	-	-	0.00
รวม	15	6	21	100.00

ที่มา : สำนักงานจัดหางานจังหวัดชลบุรี

ตารางที่ 34 จำนวนแรงงานไทยในจังหวัดชลบุรีที่ได้รับอนุมัติเดินทางไปทำงานต่างประเทศ
จำแนกตามวิธีการเดินทาง ไตรมาส 3 ปี 2565 (กรกฎาคม - กันยายน 2565)

วิธีการเดินทาง	จำนวน	ร้อยละ
บริษัทจัดหางานจัดส่ง	-	-
Re-Entry	51	18.95
เดินทางด้วยตนเอง	16	5.95
นายจ้างพาไปฝึกงาน	95	35.32
นายจ้างพาไปทำงาน	107	39.78
กรมการจัดหางานจัดส่ง	-	-
รวม	269	100

ที่มา : สำนักงานจัดหางานจังหวัดชลบุรี



ตารางที่ 35 จำนวนแรงงานไทยในจังหวัดชลบุรีที่ได้รับอนุมัติเดินทางไปทำงานต่างประเทศ
จำแนกตามภูมิภาคที่ไปทำงาน ไตรมาส 3 ปี 2565 (กรกฎาคม – กันยายน 2565)

ภูมิภาคที่เดินทางไปทำงาน	จำนวน (คน)	ร้อยละ
เอเชีย	98	36.42
ตะวันออกกลาง	4	1.49
แอฟริกา	95	35.32
ภูมิภาคอื่น ๆ	72	26.77
รวม	269	100

ที่มา : สำนักงานจัดหางานจังหวัดชลบุรี



3. การพัฒนาศักยภาพแรงงาน

ตารางที่ 35 ผลการฝึกเตรียมเข้าทำงาน/ยกระดับ/ทดสอบมาตรฐานฝีมือแรงงานในจังหวัดชลบุรี จำแนกตามกลุ่มอาชีพ ไตรมาส 3 ปี 2565 (กรกฎาคม-กันยายน 2565)

กลุ่มอาชีพ	การฝึกเตรียมเข้าทำงาน		การฝึกยกระดับฝีมือแรงงาน		การทดสอบมาตรฐานฝีมือแรงงาน	
	ผู้เข้ารับการฝึก	ผู้ผ่านการฝึก	ผู้เข้ารับการฝึก	ผู้ผ่านการฝึก	ผู้เข้าทดสอบ	ผู้ผ่านการทดสอบ
รวม	17	14	927	835	152	134
1.ช่างก่อสร้าง	-	-	-	-	-	-
2.ช่างอุตสาหกรรม	5	2	341	290	5	-
3.ช่างเครื่องกล	-	-	182	165	-	-
4. ช่างไฟฟ้า อิเล็กทรอนิกส์ คอมพิวเตอร์	4	4	345	312	119	108
5. ช่างอุตสาหกรรมศิลป์	-	-	-	-	-	-
6. เกษตรอุตสาหกรรม	-	-	-	-	-	-
7. ธุรกิจและบริการ	8	8	59	59	28	26

835

ที่มา : สถาบันพัฒนาฝีมือแรงงานภาค 3 ชลบุรี



4. การคุ้มครองแรงงานและสวัสดิการ

ตารางที่ 36 การตรวจแรงงานในจังหวัดชลบุรี จำแนกตามขนาดสถานประกอบการ ไตรมาส 3 ปี 2565 (กรกฎาคม – กันยายน 2565)

ขนาดสถานประกอบการ	สถานประกอบการที่ผ่านการตรวจ (แห่ง)	ลูกจ้างที่ผ่านการตรวจ (คน)				ผลการตรวจ (แห่ง)		การดำเนินการของเจ้าหน้าที่ (แห่ง)				
		ชาย	หญิง	เด็ก	รวม	ปฏิบัติถูกต้อง	ปฏิบัติไม่ถูกต้อง	แนะนำ	ออกหนังสือเชิญพบ	ออกคำสั่งให้ดำเนินการ	เปรียบเทียบปรับ	ส่งเรื่องดำเนินคดี
1 - 4 คน	3	7	4	-	11	2	1	-	-	1	-	-
5 - 9 คน	5	16	20	-	36	4	1	-	-	1	-	-
10 - 19 คน	15	107	113	-	220	8	7	-	-	7	-	-
20 - 49 คน	33	575	442	-	1,017	18	15	-	-	15	-	-
50 - 99 คน	5	157	208	-	365	3	2	-	-	2	-	-
100 - 299 คน	5	458	290	-	748	1	4	-	-	4	-	-
300 - 499 คน	2	274	405	-	679	2	-	-	-	-	-	-
500 - 999 คน	1	310	528	-	838	1	-	-	-	-	-	-
1,000 คน ⁺	-	-	-	-	-	-	-	-	-	-	-	-
รวม	69	1,904	2,010	-	3,914	39	30	-	-	30	-	-

ที่มา : สำนักงานสวัสดิการและคุ้มครองแรงงานจังหวัดชลบุรี

ตารางที่ 37 การตรวจความปลอดภัยในการทำงานในจังหวัดชลบุรี จำแนกตามขนาดสถานประกอบการ ไตรมาส 3 ปี 2565 (กรกฎาคม – กันยายน 2565)

ขนาดสถานประกอบการ	สถานประกอบการที่ผ่านการตรวจ (แห่ง)	ลูกจ้างที่ผ่านการตรวจ (คน)				ผลการตรวจ (แห่ง)		การดำเนินการของเจ้าหน้าที่ (แห่ง)				
		ชาย	หญิง	เด็ก	รวม	ปฏิบัติถูกต้อง	ปฏิบัติไม่ถูกต้อง	แนะนำ	ออกคำสั่ง			ส่งเรื่องดำเนินคดี
									ส่งเอกสาร	พบ	ปรับปรุง	หยุดการใช้เครื่องจักร
1 - 4 คน	10	20	8	-	28	9	1	-	-	-	1	-
5 - 9 คน	18	92	36	-	128	18	-	-	-	-	-	-
10 - 19 คน	7	64	38	-	102	7	-	-	-	-	-	-
20 - 49 คน	26	577	256	-	833	25	1	-	-	-	1	-
50 - 99 คน	20	920	560	-	1,480	18	2	1	-	-	1	-
100 - 299 คน	1	88	102	-	190	1	-	-	-	-	-	-
300 - 499 คน	-	-	-	-	-	-	-	-	-	-	-	-
500 - 999 คน	-	-	-	-	-	-	-	-	-	-	-	-
1,000 คน ⁺	-	-	-	-	-	-	-	-	-	-	-	-
รวม	82	1,761	1,000	-	2,761	78	4	1	-	-	3	-

ที่มา : สำนักงานสวัสดิการและคุ้มครองแรงงานจังหวัดชลบุรี



ตารางที่ 38 จำนวนองค์การนายจ้างจังหวัดชลบุรีไตรมาส 3 ปี 2565 (กรกฎาคม – กันยายน 2565)

ประเภทองค์กร	จำนวน (แห่ง)
องค์การนายจ้าง	-
สมาคมนายจ้าง	-
สหพันธ์นายจ้าง	-
สภาองค์การนายจ้าง	-
รวม	-

ที่มา : สำนักงานสวัสดิการและคุ้มครองแรงงานจังหวัดชลบุรี

ตารางที่ 39 จำนวนองค์กรลูกจ้างจังหวัดชลบุรีไตรมาส 3 ปี 2565 (กรกฎาคม – กันยายน 2565)

ประเภทองค์กร	จำนวน (แห่ง)
องค์กรลูกจ้าง	
สหภาพแรงงานรัฐวิสาหกิจ	-
สหภาพแรงงานในกิจการเอกชน	-
สหพันธ์แรงงาน	-
สภาองค์กรลูกจ้าง	-
รวม	-

ที่มา : สำนักงานสวัสดิการและคุ้มครองแรงงานจังหวัดชลบุรี



ตารางที่ 40 การตรวจความปลอดภัยในการทำงานในจังหวัดชลบุรี จำแนกตามประเภทอุตสาหกรรม ไตรมาส 3 ปี 2565 (กรกฎาคม – กันยายน 2565)

ประเภทอุตสาหกรรม			ผลการตรวจ(แห่ง)		การดำเนินการของเจ้าหน้าที่ (แห่ง)					
	สปก.ที่ผ่าน การตรวจ (แห่ง)	ลูกจ้างที่ผ่าน การตรวจ (แห่ง)	ปฏิบัติถูกต้อง	ไม่ถูกต้อง	แนะนำ	ออกคำสั่ง				ส่งเรื่อง
						ส่งเอกสาร	พบ	ปรับปรุง	หยุดการใช้	ดำเนินคดี
									เครื่องจักร	
1. เกษตรกรรม การล่าสัตว์ และการป่าไม้	5	171	5	-	-	-	-	-	-	-
2. การประมง	-	-	-	-	-	-	-	-	-	-
3. การทำเหมืองแร่ และเหมืองหิน	-	-	-	-	-	-	-	-	-	-
4. การผลิต	33	1,312	30	3	1	-	-	2	-	-
5. การไฟฟ้า ก๊าซ และการประปา	1	8	1	-	-	-	-	-	-	-
6. การก่อสร้าง	19	499	18	1	-	-	-	1	-	-
7. การขายส่ง การขายปลีก การซ่อมแซมยานยนต์ฯลฯ	14	324	14	-	-	-	-	-	-	-
8. โรงแรม และภัตตาคาร	1	64	1	-	-	-	-	-	-	-
9. การขนส่ง สถานที่เก็บสินค้า และการคมนาคม	2	52	2	-	-	-	-	-	-	-
10. การเป็นสื่อกลางทางการเงิน	-	-	-	-	-	-	-	-	-	-
11. กิจการด้านอสังหาริมทรัพย์ การให้เช่า	-	-	-	-	-	-	-	-	-	-
12. การบริหารราชการ และการป้องกันประเทศ ฯลฯ	-	-	-	-	-	-	-	-	-	-
13. การศึกษา	-	-	-	-	-	-	-	-	-	-
14. งานด้านสุขภาพ และงานสังคมสงเคราะห์	-	-	-	-	-	-	-	-	-	-
15. กิจกรรมด้านบริการชุมชน สังคม ฯ	-	-	-	-	-	-	-	-	-	-
16. ลูกจ้างในครัวเรือนส่วนบุคคล	-	-	-	-	-	-	-	-	-	-
17. องค์การระหว่างประเทศ อื่น ๆ และสมาชิก	-	-	-	-	-	-	-	1	-	-
18. ไม่ทราบ	7	331	7	-	-	-	-	1	-	-
รวม	82	2,761	78	4	1	-	-	3	-	-

ที่มา : สำนักงานสวัสดิการและคุ้มครองแรงงานจังหวัดชลบุรี



ตารางที่ 41 ข้อเรียกร้อง/ข้อพิพาท/ข้อขัดแย้ง ไตรมาส 3 ปี 2565 (กรกฎาคม- กันยายน 2565)

ข้อเรียกร้อง/ข้อพิพาท/ข้อขัดแย้ง	แห่ง	ครั้ง	ลูกจ้างที่เกี่ยวข้อง
การแจ้ง/ยุติข้อเรียกร้อง			
1. การแจ้งข้อเรียกร้อง	9	10	7,065
2. การยุติข้อเรียกร้อง	2	2	-
2.1 การยุติโดยไม่เกิดข้อพิพาทแรงงาน	-	-	-
- ตกลงกันเอง	2	2	-
- ถอนข้อเรียกร้อง	-	-	-
- อื่น ๆ	-	-	-
2.2 การเกิดข้อพิพาทแรงงาน	-	-	-
3. ข้อเรียกร้องยังไม่ยุติ	7	8	-
การเกิดข้อพิพาท/ยุติข้อพิพาท			
1. การเกิดข้อพิพาทแรงงาน	3	5	8,691
2. การยุติข้อพิพาทแรงงาน	-	-	-
- ยุติภายใน 5 วัน	2	4	-
- ยุติเกิน 5 วัน	-	-	-
- ชี้ขาดโดยบังคับ	1	1	-
- ชี้ขาดโดยสมัครใจ	-	-	-
- อื่น ๆ	-	-	-
3. ข้อพิพาทแรงงานยังไม่ยุติ	-	-	-
การเกิดข้อขัดแย้ง/ยุติข้อขัดแย้ง			
1. การเกิดข้อขัดแย้ง	1	1	275
2. การยุติข้อขัดแย้ง	1	1	275
- ตกลงกันได้	1	1	275
- ถอนเรื่อง	-	-	-
- ฟ้องศาลแรงงาน	-	-	-
3. การผลงาน	-	-	-
4. ข้อขัดแย้งยังไม่ยุติ	-	-	-

ที่มา : สำนักงานสวัสดิการและคุ้มครองแรงงานจังหวัดชลบุรี



ตารางที่ 42 จำนวนสถานประกอบกิจการและลูกจ้าง จำแนกตามขนาดสถานประกอบกิจการ
ไตรมาส 3 ปี 2565 (กรกฎาคม – กันยายน 2565)

ขนาดสถานประกอบกิจการ	จำนวนสถานประกอบกิจการ (แห่ง)	ลูกจ้างที่ผ่านการตรวจ (คน)			
		ชาย	หญิง	เด็ก	รวม
1 – 4 คน	6,136	7,555	5,481	22	13,058
5-9 คน	4,623	17,320	15,058	64	32,442
10 – 19 คน	1,882	13,193	11,712	150	25,055
20 – 49 คน	2,240	39,769	30,617	166	70,552
50 – 99 คน	1,091	45,219	31,641	42	76,902
100 – 299 คน	1,073	102,603	78,164	54	180,821
300 – 499 คน	254	50,453	44,396	22	94,871
500 – 999 คน	179	68,430	53,448	-	121,878
1,000 คน ขึ้นไป	59	93,592	83,067	-	176,659
รวม	17,570	438,134	353,584	520	792,238

ที่มา : สำนักงานสวัสดิการและคุ้มครองแรงงานจังหวัดชลบุรี

ตารางที่ 43 การส่งเสริมการจัดสวัสดิการแรงงานจำแนกกิจกรรมที่ส่งเสริม
ไตรมาส 3 ปี 2565 (กรกฎาคม – กันยายน 2565)

กิจกรรมที่ส่งเสริม	แห่ง	คน
1. ส่งเสริมและให้บริการด้านสวัสดิการแรงงานนอกระบบเหนือจากที่กฎหมายกำหนด	46	6,591
2. การดำเนินการพัฒนาเด็กปฐมวัยศูนย์เด็กเล็กทพยาเขต สิรินครราชวิทยาลัยในพระราชูปถัมภ์	-	-
3. ให้บริการเงินกู้กองทุนเพื่อผู้ใช้แรงงาน	-	-
4. ส่งเสริมความรู้เกี่ยวกับสวัสดิการแรงงาน	-	-
5. จัดคาราวานแก็งเพื่อให้บริการด้านสวัสดิการและคุ้มครองแรงงาน	-	-
รวม	46	6,591

ที่มา : สำนักงานสวัสดิการและคุ้มครองแรงงานจังหวัดชลบุรี



ตารางที่ 44 การประสบอันตรายหรือ เจ็บป่วยเนื่องจากการทำงาน จำแนกตามความร้ายแรง และขนาดสถานประกอบการ (ในกองทุน) รายไตรมาส 3 ปี 2565 (กรกฎาคม – กันยายน 2565)

ขนาดสถาน ประกอบการ	ความร้ายแรง					
	ตาย	ทุพพล ภาพ	สูญเสียอวัยวะ บางส่วน	หยุดงาน เกิน 3 วัน	หยุดงานไม่เกิน 3 วัน	รวม
1 - 10 คน	2	-	-	15	44	61
11 - 20 คน	-	-	-	15	33	48
21 - 50 คน	1	-	-	19	118	138
51 - 100 คน	-	-	-	18	101	119
101 - 200 คน	1	-	1	21	115	138
201- 500 คน	-	-	-	19	155	174
501 - 1000 คน	1	-	-	14	81	96
1000 คนขึ้นไป	-	-	-	11	112	123
รวมทั้งหมด	5	-	1	132	759	897

ที่มา : สำนักงานประกันสังคมจังหวัดชลบุรี



ตารางที่ 45 การประสบอันตรายหรือเจ็บป่วยเนื่องจากการทำงานจังหวัดชลบุรี จำแนกตามความรุนแรงและสาเหตุประสบอันตราย (ในกองทุน) ไตรมาส 3 ปี 2565 (กรกฎาคม – กันยายน 2565)

สาเหตุที่ประสบอันตราย	ความรุนแรง					
	ตาย	ทุพพลภาพ	สูญเสียอวัยวะบางส่วน	หยุดงานเกิน 3 วัน	หยุดงานไม่เกิน 3 วัน	รวม
1.ตกจากที่สูง	-	-	-	12	34	46
2.หกล้ม ลื่นล้ม	-	-	-	9	45	54
3.อาคารหรือสิ่งก่อสร้างพังทับ	-	-	-	-	-	-
4.วัตถุหรือสิ่งของพังทลายหล่นทับ	1	-	1	36	109	147
5.วัตถุหรือสิ่งของกระแทก/ชน	-	-	1	12	110	123
6.วัตถุหรือสิ่งของหนีบตี	-	-	-	26	78	104
7.วัตถุหรือสิ่งของตัด/บาด/ทิ่มแทง	-	-	-	22	205	227
8. วัตถุหรือสิ่งของหรือสารเคมีกระเด็นเข้าตา	-	-	-	5	109	114
9.ยกหรือเคลื่อนย้ายของหนัก	-	-	-	-	-	-
10.ประสบอันตรายจากท่าทางการทำงาน	-	-	-	-	3	3
11.อุบัติเหตุจากยานพาหนะ	2	-	-	5	12	19
12.วัตถุหรือสิ่งของระเบิด	-	-	-	1	4	5
13.ไฟฟ้าช็อต	-	-	-	2	4	4
14.ผลจากความร้อนสูง/สัมผัสของร้อน	-	-	-	-	12	14
15.ผลจากความเย็นจัด/สัมผัสความเย็น	-	-	-	-	-	-
16.สัมผัสสิ่งมีพิษ สารเคมี	-	-	-	-	5	5
17.อันตรายจากรังสี	-	-	-	-	-	-
18.อันตรายจากแสง	-	-	-	-	2	2
19.ถูกทำร้ายร่างกาย	-	-	-	-	8	8
20.ถูกสัตว์ทำร้าย	-	-	-	-	7	7
21.โรคเสี่ยงจาก	-	-	-	-	-	-
22.โรคเนื่องจากการทำงาน	-	-	-	1	12	13
23.ภัยพิบัติ	-	-	-	-	-	-
24. อาการเจ็บป่วยจากท่าทางการทำงาน	-	-	-	-	-	-
25.การก่อวินาศกรรม	-	-	-	-	-	-
26.อื่นๆ	2	-	-	-	-	2
รวมทั้งหมด	5	-	2	131	759	897

ที่มา : สำนักงานประกันสังคมจังหวัดชลบุรี



5. การประกันสังคม

ตารางที่ 46 จำนวนผู้ประกันตนในจังหวัดชลบุรี ไตรมาส 3 ปี 2565 (กรกฎาคม – กันยายน 2565)

ผู้ประกันตน	จำนวนผู้ประกันตน
ผู้ประกันตนมาตรา 33	777,129
ผู้ประกันตนมาตรา 39	91,230
ผู้ประกันตนมาตรา 40	540,811
รวม	1,409,170

ที่มา : สำนักงานประกันสังคมจังหวัดชลบุรี

ตารางที่ 47 จำนวนสถานประกอบการกิจการและผู้ประกันตนจังหวัดชลบุรี
จำแนกตามขนาดสถานประกอบการ ไตรมาส 3 ปี 2565 (กรกฎาคม – กันยายน 2565)

ขนาดสถานประกอบการ	จำนวน	
	สถานประกอบการ (แห่ง)	ผู้ประกันตน (คน)
1 - 9 คน	17,310	64,358
10 -19 คน	2,921	42,557
20 - 49 คน	2,471	79,202
50 - 99 คน	1,130	79,782
100 - 199 คน	690	99,614
200 - 499 คน	463	138,151
500 - 999 คน	171	114,258
1,000 คนขึ้นไป	83	159,207
รวม	25,239	777,129

ที่มา : สำนักงานประกันสังคมจังหวัดชลบุรี

ตารางที่ 48 จำนวนสถานพยาบาลในสังกัดประกันสังคมในจังหวัด
จำแนกตามประเภทสถานพยาบาลไตรมาส 3 ปี 2565 (กรกฎาคม – กันยายน 2565)

ประเภทสถานพยาบาล	แห่ง
รัฐบาล	7
เอกชน	5
รวม	12

ที่มา : สำนักงานประกันสังคมจังหวัดชลบุรี



ตารางที่ 49 การใช้บริการของกองทุนประกันสังคมจังหวัดชลบุรี จำแนกตามประเภทประโยชน์ทดแทน (ไม่เนื่องจากการทำงาน) ไตรมาส 3 ปี 2565 (กรกฎาคม – กันยายน 2565)

ประเภทประโยชน์ทดแทน	ราย	ล้านบาท
1. เจ็บป่วย	14,454	23,549,550.86
2. คลอดบุตร	5,209	102,506,675.50
3. ทูพพลภาพ	1,957	7,570,083.61
4. ตาย	1,056	31,431,576.14
5. สงเคราะห์บุตร	224,099	192,878,000.00
6. ชราภาพ	57,801	270,413,218.14
7. ว่างงาน	50,666	150,606,240.45
รวม	355,242	778,955,344.70

ที่มา : สำนักงานประกันสังคมจังหวัดชลบุรี

ตารางที่ 50 การใช้บริการกองทุนเงินทดแทน (เนื่องจากการทำงาน) จำแนกตามประเภทความร้ายแรงไตรมาส 3 ปี 2565 (กรกฎาคม – กันยายน 2565)

ประเภทความร้ายแรง	ผู้ให้บริการ (คน)	จำนวนเงินที่จ่าย (บาท)
1. ตาย	5	4,612,784.00
2. ทูพพลภาพ	-	-
3. สูญเสียอวัยวะบางส่วน	1	146,334.50
4. หยุดงานเกิน 3 วัน	132	2,984,036.75
5. หยุดงานไม่เกิน 3 วัน	759	4,119,828.34
รวม	897	11,862,983.59

ที่มา : สำนักงานประกันสังคมจังหวัดชลบุรี



ตารางที่ 51 จำนวนสถานประกอบการและลูกจ้างที่อยู่ในจังหวัดชลบุรีจำแนกตามประเภทอุตสาหกรรม
ไตรมาส 3 ปี 2565 (กรกฎาคม – กันยายน 2565)

ที่	ประเภทกิจการ	จำนวน	
		สปก. (แห่ง)	ผปก. (คน)
1	การเกษตรกรรม การป่าไม้และการประมง	205	3,650
2	การทำเหมืองแร่และเหมืองหิน	51	1,339
3	การผลิต	4,775	345,066
4	ไฟฟ้า ก๊าซ ไอน้ำและระบบปรับอากาศ	7	231
5	การจัดหาน้ำ การจัดการน้ำเสียและของเสีย รวมถึงกิจกรรมที่เกี่ยวข้อง	75	1,724
6	การก่อสร้าง	2,131	31,017
7	การขายส่งและการขายปลีก การซ่อมยานยนต์ และจักรยายนต์	5,258	49,135
8	การขนส่งและสถานที่เก็บสินค้า	1,573	32,631
9	พักรับและบริการด้านอาหาร	2,493	23,489
10	ข้อมูลข่าวสารและการสื่อสาร	199	1,624
11	กิจกรรมทางการเงินและการประกันภัย	330	1,464
12	กิจกรรมที่เกี่ยวกับอสังหาริมทรัพย์	2,267	7,748
13	กิจกรรมวิชาชีพ วิทยาศาสตร์ และกิจกรรมทางวิชาการ	778	8,545
14	กิจกรรมการบริหารและบริการสนับสนุน	909	19,038
15	การบริหารราชการ การป้องกันประเทศ และการประกันสังคมภาคบังคับ	647	29,431
16	การศึกษา	188	2,059
17	กิจกรรมด้านสุขภาพและงานสังคมสงเคราะห์	512	8,517
18	ศิลปะ ความบันเทิง และนันทนาการ	151	3,154
19	กิจกรรมการบริหารด้านอื่นๆ	467	3,053
20	กิจกรรมกาจ้างงานในครัวเรือน กิจกรรมการผลิตสินค้าและบริการที่ทำขึ้นเองๆ	-	-
21	กิจกรรมขององค์การระหว่างประเทศและภาคีสมาชิก	-	-
22	ประเภทอื่นๆ	3,323	203,896
รวม		25,239	776,811

ที่มา : สำนักงานประกันสังคมจังหวัดชลบุรี



ตารางที่ 52 ประเภทกิจการที่เลิกจ้าง/ถูกจ้างถูกเลิกจ้างในจังหวัดชลบุรี
ไตรมาส 3 ปี 2565 (กรกฎาคม – กันยายน 2565)

ประเภทกิจการ	จำนวนสถานประกอบการ	จำนวนผู้ถูกเลิกจ้าง
1.เกษตรกรรมการล่าสัตว์และการป่าไม้	-	-
2.การทำเหมืองแร่และเหมืองหิน	-	-
3.การผลิต	1	2
4.การไฟฟ้า ก๊าซ และการประปา	-	-
5.การจัดหาน้ำ บำบัดน้ำเสีย	-	-
6.การก่อสร้าง	2	1
7.การขายส่ง การขายปลีก การซ่อมแซมยานยนต์ฯ	9	17
8.การขนส่งที่เก็บสินค้า	1	6
9.โรงแรม และ ภัตตาคาร	1	1
10.ข้อมูลข่าวสารและการสื่อสาร	1	4
11.กิจการทางการเงินและการประกันภัย	-	-
12.กิจกรรมอสังหาริมทรัพย์	-	-
13.กิจกรรมทางวิชาชีพและเทคนิค	3	131
14.การบริหารและการสนับสนุน	1	-
15.การบริหารราชการและป้องกันประเทศ	-	-
16.การศึกษา	-	-
17.สุขภาพและสังคมสงเคราะห์	-	-
18.ศิลปะความบันเทิง นันทนาการ	-	-
19.กิจกรรมบริการด้านอื่นๆ	2	4
20.ถูกจ้างในครัวเรือนส่วนบุคคล	-	-
21.กิจกรรมขององค์การระหว่างประเทศภาคีสมาชิก	-	-
22.ประเภทกิจการอื่นๆ	-	-
รวม	21	166

ที่มา : สำนักงานประกันสังคมจังหวัดชลบุรี



ตารางที่ 53 สถานประกอบการที่เลิกกิจการและลูกจ้างที่ถูกเลิกจ้างในจังหวัดชลบุรี
จำแนกตามขนาดสถานประกอบการ ไตรมาส 3 ปี 2565 (กรกฎาคม – กันยายน 2565)

ขนาดสถานประกอบการ	จำนวน	
	สถานประกอบการที่เลิกกิจการ(แห่ง)	ลูกจ้างที่ถูกเลิกจ้าง (คน)
1-4 คน	18	29
5-9 คน	2	11
10 – 19 คน	-	-
20 – 49 คน	-	-
50 – 99 คน	-	-
100 – 199 คน	1	126
200 – 499 คน	-	-
500 – 999 คน	-	-
1,000 คนขึ้นไป	-	-
รวม	21	166

ที่มา : สำนักงานประกันสังคมจังหวัดชลบุรี



ข้อมูลหน่วยงานและสถานที่ตั้ง
หน่วยงานสังกัดกระทรวงแรงงานจังหวัดชลบุรี

สำนักงานแรงงานจังหวัดชลบุรี

หัวหน้าส่วนราชการ : นางสาวกรจิรัฐ พงจันทร์ธร แรงงานจังหวัดชลบุรี

ที่ตั้ง : ศาลากลางจังหวัดชลบุรี (ชั้น1) ถ.มนทเสวี ต.บางปลาสร้อย อ.เมือง จ.ชลบุรี 20000

โทรศัพท์ : 038-287582 โทรสาร : 038-287582

สำนักงานจัดหางานจังหวัดชลบุรี

หัวหน้าส่วนราชการ : พันจ่าเอกสันติ เกิดประสพ

ที่ตั้ง : 199 ม.3 ต. เสม็ด อ. เมืองชลบุรี จ. ชลบุรี 20000

โทรศัพท์ : 092-2763793 โทรสาร : 038-398286

อีเมล : Chonburismartjob@gmail.com

สถาบันพัฒนาฝีมือแรงงาน 3 ชลบุรี

หัวหน้าส่วนราชการ : นายจำเนียร ขาวจันทร์ ผู้อำนวยการสถาบันพัฒนาฝีมือแรงงาน 3 ชลบุรี

ที่ตั้ง : 145 ม.1 ถ. สุขุมวิท ต. หนองไม้แดง อ. เมืองชลบุรี จ. ชลบุรี 20000

โทรศัพท์ : 038-276445 โทรสาร : 038-109656

สำนักงานสวัสดิการและคุ้มครองแรงงานจังหวัดชลบุรี

หัวหน้าส่วนราชการ : นายสมหวัง หมอชาติ สวัสดิการและคุ้มครองแรงงานจังหวัดชลบุรี

ที่ตั้ง : 18/1 ถ. สุขุมวิท ต. ศรีราชา อ. ศรีราชา จ. ชลบุรี 20110

โทรศัพท์ : 038-323665 โทรสาร : 038-327509

สำนักงานประกันสังคมจังหวัดชลบุรี

หัวหน้าส่วนราชการ : นายสรายุทธ สุขสุวรรณค์ ประกันสังคมจังหวัดชลบุรี

ที่ตั้ง : 101/1 ม.1 ต. เสม็ด อ. เมืองชลบุรี จ. ชลบุรี 20000

โทรศัพท์ : 038-282244 , 038-198670-4 โทรสาร : 038-261332



ข้อมูลหน่วยงานและสถานที่ตั้ง
หน่วยงานสังกัดกระทรวงแรงงานจังหวัดชลบุรี

สำนักงานประกันสังคมจังหวัดชลบุรี สาขาศรีราชา

หัวหน้าหน่วยงาน : นายสมศักดิ์ โยชน์เมืองไพร หัวหน้าสำนักงานประกันสังคมจังหวัดชลบุรี สาขาศรีราชา

ที่ตั้ง : อาคารทะเลทองทาวเวอร์ ชั้น 253 หมู่ 9 ต.ทุ่งสุขลา อ. ศรีราชา จ. ชลบุรี 20230

โทรศัพท์ : 038-495279 โทรสาร : 038-495274

สำนักงานประกันสังคมจังหวัดชลบุรี สาขาบางละมุง

หัวหน้าหน่วยงาน : นายเบญจรงค์ ว่องจรยากุล หัวหน้าสำนักงานประกันสังคมจังหวัดชลบุรี สาขาบางละมุง

ที่ตั้ง : อาคารทะเลทองทาวเวอร์ ชั้น 253 หมู่ 9 ต.ทุ่งสุขลา อ. ศรีราชา จ. ชลบุรี 20230

โทรศัพท์ : 038-495279 โทรสาร : 038-495274

ศูนย์ปลอดภัยในการทำงานเขต 2 (ชลบุรี)

หัวหน้าหน่วยงาน : นายสมเกียรติ แสงเพิ่ม ผู้อำนวยการศูนย์ความปลอดภัยในการทำงานเขต 2

ที่ตั้ง : 145 ม.1 ถ. สุขุมวิท ต. หนองไม้แดง อ. เมืองชลบุรี จ. ชลบุรี 20000

โทรศัพท์ : 038-203615 โทรสาร : 038-203615

อีเมล : oshregion2@labour.mail.go.th



วิสัยทัศน์

กระทรวงแรงงาน

แรงงานมีศักยภาพสูงและมีคุณภาพชีวิตที่ดี
(Productive Manpower)



สำนักงานแรงงานจังหวัดชลบุรี

ที่ตั้ง : ศาลากลางจังหวัดชลบุรี ถ.มนตเสวี ต.บางปลาสร้อย

อ.เมือง จ.ชลบุรี 20000

โทรศัพท์/โทรสาร : 0 3827 8582

E-mail : labourchon@gmail.com

ค้นหารายงานสถานการณ์แรงงานจังหวัด

ได้ที่ <https://chonburi.mol.go.th>



สถานการณ์แรงงานจังหวัด



สแกนเลย !!!